EDICION DE 26 PAGINAS
Año XIII Núm. 4,743
FUNDADO EL 14 DE ENERO DE 1917

LA NACION
ES PROPIEDAD M. C. B.

PRECIO EN TODO EL PAIS: 30 CENTAVOS
SANTIAGO DE CHILE, JUEVES 9 DE ENERO DE 1930
AGUSTINAS 1269 — CASILLA 81-D

EL TIEMPO PARA SANTIAGO

Temperatura de ayer.—Máxima, 30 grados. Mínima, 14 grados.

Probabilidades para hoy.—Buen tiempo. Algo nebuloso en la mañana. Despejado y muy caluroso en la tarde. Máxima, 30 grados. Mínima, 14 grados.

Sol.—Sale a las 5.44. Puesta a las 19.56.

Luna.—Llena el 14.

Oficina Meteorológica de Chile.

Los trenes que se van sin adioses

El "excursionista" es el tren que hace y deshace la distancia, como se hace y deshace la vida al ritmo apresurado de esta época. — "¡El mar, el mar!" exclamación de moda en estos meses. — En las estaciones intermedias el "excursionista" va derramando, como semilla campera, a los proscritos del terruño.

$ 47.848.00 gastaron el Domingo los excursionistas

Apenas pasa el embrujo de la noche de Navidad, tan pronto el Año Nuevo nos ofrece en los calendarios flamantes las primeras hojas de sus primeros días, un sentimiento cada vez mas intenso, en que existe un mandato cada vez más imperioso, va apoderándose de nosotros.

Partir. Irse del lado de las cosas manoseadas, romper el cerco de las preocupaciones diarias. ¡El "feriado legal"! En estas dos palabras está contenido el sentimiento, rebelde y aventurero, que se incuba en la multitud, como un microbio tenaz, bajo los calores espléndidos del verano.

...Ha...hah...hah...

El resuello vigoroso de la máquina sugiere al observador la presencia de un organismo sano, en goce de plenitud.

Es la locomotora del tren "excursionista" que partirá a Cartagena en una hora más. Locomotora dinámica... diríamos si no fuese una ofensa para la máquina a vapor suponerle un atributo tan propio de su rival, la locomotora eléctrica.

En una hora mas partirá; y quince minutos antes habrá salido de la Estación Mapocho la rival silenciosa, a la cabeza de otro tren excursionista.

¿Cuál llegará primero? No importa; no se trata de eso. Una va a Cartagena; la otra a Valparaíso. Una resuella, con vitalidad de gladiador; la otra avanza, como el Rolls Royce de un Marajah.

LOS TRENES DIVERGENTES

Parten como si pretendieran circundar la tierra por la línea de un mismo meridiano, en opuestas direcciones: uno al sur, otro al norte; pero se arrepienten a los pocos kilómetros y se dirigen ambos hacia el mar.

Hacia él llevan su cargamento humano como obreros de una misma faena, repartida en puntos diferentes; pero que ha de concluír en idéntico fin. Lo llevan y lo traen.

Viajeros que, mecidos blandamente en los sillones del "pullman", huyen del "surmenage" cosmopolita, en la actitud de viandantes llevados por una litera imaginaria. Tal es la nota dominante del excursionista a Valparaíso y Viña del Mar.

En contraposición a ellos, los pasajeros del tren especial a Cartagena, Llolleo y San Antonio, son parte de esa multitud con reserva vital, que asiste a los estadios, que vocifera en los campos deportivos, que azuza y ruge en las butacas del ring-side y en las graderías que circundan el cuadrado boxeril, que se tiende al sol de las piscinas y chapotea en las aguas aprisionadas; son parte, también, de la clase que empuña las herramientas que dan el salario para subsistir, el mismo que, bien aprovechado, les permite disfrutar de un día igualitario.

Instantáneas tomadas en la Estación Alameda, momentos antes de la partida del tren excursionista

IDA Y VUELTA

El tren excursionista es el único que se va sin despedidas, sin pañuelos, sin adioses...

Por suerte no se ve en los andenes esa pálida mano de invernadero, que, agitando un pañuelo ha servido, tanto a los escritores en sus novelas, como al "coiffeur pour dames" de réclame para su manicure.

No hay adioses. El boleto es de ida y vuelta. No olvidarlo. ¿Y cómo no se ha de tener la certidumbre del regreso si se ha pagado para ello?

Ese boleto de ida y vuelta es una especie de seguro de vida, el cual debería entenderse, puesto que así se llama, como un seguro contra la muerte.

VOCES DE LA ESTACION

Por las puertas que dan paso hacia los andenes desde las boleterías de primera y de tercera, ubicadas en los extremos opuestos de la reja frontal, desembocan ríos humanos.

Sus corrientes se juntan para repartirse en los vagones que llenan las cinco líneas.

¿Todos esos trenes partirán a la misma hora o con minutos escasos de diferencia? No. El excursionista parte a las 7.14 y después no hay otros excursionistas. Pero, la inmensa mayoría de estos viajeros son ocasionales, no tienen costumbre de viajar, casi todos son... excursionistas. Por eso llegan con una hora de adelanto. "El excursionismo es una escuela de puntualidad", como decía un escritor prematuramente fallecido.

El río que viene de la derecha—(¿de la derecha?), o de la ozquierda, según—tiene otro aspecto; pregunta, pregunta siempre.

Dos empleados de la Empresa estacionados en la confluencia, se encargan de orientar a los grupos familiares; a la anciana que viaja sola, al matrimonio sexuagenario que va a pasar su Domingo en el pueblecito, donde la comadre Zoila, hija de la finada Juana.

Todos obtienen una respuesta que desvanece sus dudas y que, al calmar sus zozobras, frunce en un guiño de contento, los párpados ajados.

—¡Ahí está el tren de la comadre! ahí...

El periodista los ve pasar, y casi los detiene... para abrazarlos.....

. . . .

Las voces se hacen distantes; las siluetas, borrosas. Algo oímos: La señora veterana va a San Francisco!... Melipilla, al último... Parral, el de la derecha... Pichilemu, el segundo!

Pasan, pasan: sacos panzudos, maletas, maletines, paquetes deformes, con la tinta del papel de diario corrida por la humedad de las manos: vasijas "del tinto"; una muñequita de larga mantilla, inerte, paliducha, ¡sin duda convaleciente! en brazos de una chica que la lleva con maternal dignidad; canastos, muchos canastos. ¿Pora qué libros? ¿para qué? ¡Canastos!

¿CUANTOS PASAJEROS VIAJAN?

El primer tren excursionista a Cartagena, de la presente temporada, corrió el Domingo 29 de diciembre último.

¿Cuántos pasajeros llevó ese tren? El jefe de boletería nos ha dado a conocer la cifra exacta: 115 pasajeros de primera y 157 de tercera clase.

El segundo tren excursionista, que corrió entre esta capital y Cartagena, lo hizo el Domingo siguiente con sólo 48 pasajeros en primera y 89 en tercera.

¿Por qué disminuyeron, en vez de aumentar? ¿Cosas de la temperatura?

—No, señor.

HORA DE SALIDA: 7.14

Por toda respuesta, después de negar nuestra presunción, el funcionario con quien conversamos nos señala con el índice, en un itinerario, la hora de salida del tren excursionista. No comprendemos. Demasiado temprano...

Como al niño que juega a las escondidas, nos dice nuestro informante: Caliente, caliente...

Lo ocurrido con ese tren, que dicho sea de paso corrió en fecha 1.º de enero, fué que pocas personas estuvieron en condiciones para levantarse temprano después de la trasnochada clásica de Año Nuevo.

—He ahí todo el secreto... que no se repetirá, hasta el año próximo.

AQUI INTERVIENE LA ESTADISTICA

El movimiento de pasajeros en los trenes excursionistas del Domingo último, superó en mucho al de los anteriores.

En el tren a Cartagena viajaron 726 personas, de las cuales 201 en primera clase, y 525 en tercera.

En el tren a Valparaíso, 670.

En total, pues, se movilizaron en ambos trenes excursionistas 1 396 pasajeros, los que representan para la Empresa una entrada de $ 19,928.

LO QUE GASTARON

Al gasto de pasajes, debe agregarse el de víveres. Si por este capítulo se atribuye a cada persona un gasto medio de veinte pesos, resulta que el Domingo último, los excursionistas gastaron $ 47,848.

En tercera viajaron el Domingo último en ambos trenes excursionistas, 1,195 pasajeros.

Según el promedio de gastos que hemos calculado anteriormente, estas familias desembolsaron 15.236 pesos 25 ctvs.

UNA FAMILIA MODESTA

Pero el cálculo debe hacerse sobre otra base si se refiere a una familia modesta, que lleva en canastos, desde el propio hogar, los víveres necesarios para pasar el día.

Supongamos que vaya a Cartagena y que compongan esta familia cuatro personas, dos adultos y dos niños. Los pasajes de ida y vuelta para los cuatro, en tercera, le costarán $ 36 pesos. Si se estima el gasto total de víveres en 15 pesos, son $ 51.

Con esta suma, que representa el gasto de un día sábado en la cantina o el de un día Domingo en las carreras, toda una familia puede disfrutar del campo, del aire, del sol, del mar, palabras que a los 30 grados de temperatura adquieren, como nunca, un sentido mágico y perdurable.

PRECIOS POPULARES

Sin discusión posible, las tarifas fijadas por la Empresa ofrecen a las personas de cualquiera condición social, las mayores facilidades para veranear, un día... por semana, o sea, en los tres o cuatro meses durante los cuales corren trenes excursionistas, estas personas, por muy modestas que sean sus entradas, podrán sobrepasar el desiderátum del veraneo oleado y legalizado.

¡Quince días! con intervalos que los harán más deseados y mejor disfrutados.

ESOS DOMINGOS...

No es extraño que la capital, en los días domingos de esta época, ofrezca el espectáculo de aburrimiento de que se quejan algunos. ¡Son tantos los ausentes!

A los que se van por los trenes excursionistas es menester suplir aquellos que, por no atreverse con el madrugón, prefieren viajar en otros trenes. Las estaciones reciben, durante toda la mañana, una romería apresurada y multicolor.

Por los caminos de salida a los alrededores pasan a toda hora innumerables automóviles. En cada uno van cuatro, cinco, siete personas.

Una tercera parte de la población de Santiago sale fuera del radio urbano.

LA "HIPICA"

El inconveniente grave—para las personas de escasos recursos—son las carreras, ya se asista a ellas por teléfono o mediante viaje a Viña del Mar. Tanto da, o quizá sea mejor quedarse en Santiago: menos riesgo, ménos gasto.

EL SALARIO ALCANZA

Detuvimos ayer, en la Estación, a un matrimonio de obreros:

—¿A Cartagena? interrogamos.

—A Llolleo, señor.

Hicimos confianza.

—¿Por el día?

—Sí.

—Y... ¿alcanza el salario, o talvez algún ahorrillo, para este viaje?

—No, señor. El salario solamente. Claro, pues, que es necesario guardar la plata el sábado, y en vez de celebrar la "cosa" en la tarde del mismo día, se compran unos "litritos", se aguanta un poco y el Domingo, de alba, se pone uno en camino de la Estación, con los chirpes y todo. ¿No le parece?... Olga—dice don Froilán antes de que nos despidamos—ya se puede mover el tapón... ¿si le echáramos el de la pisadera?

Y sonó el pitazo.

Los paseantes se dirigen a la playa, donde almorzarán

Familias excursionistas en la playa de Cartagena

García Velloso y Martínez Cuitiño festejaron ayer a don Ismael Edwards

La manifestación tuvo lugar en el Club de la Unión. — Los asistentes

A mediodía de ayer, los autores dramáticos argentinos, señores Enrique García Velloso y Vicente Martínez Cuitiño, ofrecieron un almuerzo en el Club de la Unión, en honor del diputado don Ismael Edwards Matte.

La manifestación se desenvolvió en un ambiente de especial cordialidad y en todo momento los comensales hicieron gala de su distinción y simpatía.

Al servirse el champagne, pronunció hermosas frases de ofrecimiento el señor Martínez Cuitiño, en nombre del señor García Velloso y en el suyo propio. A continuación hablaron los señores Alejandro Flores y Enrique de Rosas. Finalmente, en términos de vivo reconocimiento, agradeció el señor Edwards Matte.

Terminado el almuerzo, en el hall del Club se siguió una agradable charla, que se prolongó hasta poco después de las 3 de la tarde.

A este almuerzo asistieron las siguientes personas: diputado don Ismael Edwards Matte, señor Enrique García Velloso, señor Vicente Martínez Cuitiño, Ministro del Interior señor Enrique Bermúdez, Embajador de Argentina en Chile, Excmo. señor Federico Quintana, Embajador de Chile en España, señor Emilio Rodríguez Mendoza, señor Carlos Silva Vildósola, señor Luis Valenzuela Arís, señor Nathanael Yáñez Silva, señor Genaro Prieto, señor Alejandro Flores, señor Armando Donoso, señor José M. Monner Sans, doctor Jaime Vidal Oltra, señor Lautaro García, señor Enrique De Rosas y señor Jorge Sanhueza.

EI EMBAJADOR RIOS GALLARDO

LLEGARA A LIMA EN FEBRERO

Informaciones llegadas a la Cancillería, dan cuenta de que el Embajador de Chile en Lima, señor Conrado Ríos Gallardo, que se encuentra actualmente en Europa, se dirigirá en breve a asumir sus elevadas funciones.

El señor Ríos Gallardo llegará a Lima a mediados del próximo mes de Febrero.

Secretario de la Embajada de Chile en el Perú será nombrado el señor Germán Vergara Donoso, actual secretario del señor Ríos.

El Junkers que fué a Puerto Montt aterrizó ayer en El Bosque

Efectuó con toda felicidad el raid de regreso, con pasajeros. — El servicio regular de correspondencia y pasajeros, se iniciará en la semana próxima

A las 17.40 de ayer, aterrizó en el aeródromo de "El Bosque", el Junkers N.º 3, piloteado por el teniente Lepe, de la Escuela de Aviación, y que conducía como pasajeros a los señores Ignacio García Henríquez, Intendente del Ejército don Francisco García, y representantes de "La Nación" y "El Diario Ilustrado".

El avión partió de Puerto Montt a las 9 de la mañana, y realizó el viaje de regreso, en condiciones inmejorables, con una escala para hacer bencina en Temuco.

Ha quedado en esta forma, inaugurado con todo éxito, el servicio regular de correspondencia y pasajeros desde Santiago a Puerto Montt, servicio que se hará con aviones Junkers, los que por su radio de acción y estabilidad, ofrecen las mejores garantías de seguridad.

Los viajes regulares, con escala en Temuco, se iniciarán en la próxima semana.

Una comisión de Gobierno reglamentará el tránsito público de todo el territorio nacional

S. E. el Presidente de la República desea que esté garantida debidamente la vida de todos los ciudadanos en las calles y caminos públicos. — La comisión que presidirá el general don Fernando Sepúlveda propondrá los organismos que sean necesario crear para la aplicación de este reglamento.

Ayer quedó designada por el Gobierno una comisión compuesta por altos funcionarios y jefes de la administración para que estudie y confeccione una reglamentación del tránsito en las calles y caminos públicos.

El Gobierno ha tenido en vista para adoptar esta medida de bien público, las circunstancias que al entregar la ley a las diversas Municipalidades la facultad de reglamentar, en sus respectivos territorios jurisdiccionales, todo lo relacionado con el tránsito en las vías públicas, no pudo considerar el enorme desarrollo alcanzado en todas las regiones del país, en el ramo del transporte, debido a las obras de vialidad emprendidas por el Gobierno.

Igualmente que de este desarrollo se derivan importantes problemas, cuyas soluciones no se han buscado por los diversos Municipios dentro de una pauta uniforme que, junto con amparar el desenvolvimiento de esas actividades, sea al mismo tiempo una garantía para la vida de los ciudadanos, actualmente expuesta a múltiples accidentes por la imprudencia o inexperiencia de los conductores de vehículos.

Y finalmente, que hay conveniencia pública en reglamentar en forma estricta y uniforme en todo el territorio nacional lo que se relaciona con el problema del tránsito, a fin de garantir debidamente la vida de los ciudadanos en las calles y caminos públicos.

La siguiente es la comisión nombrada para que estudie y elabore una reglamentación del tránsito y proponga los organismos que sea necesario crear para su aplicación; señale las condiciones o requisitos que deberán reunir los que deseen obtener permiso para conducir vehículos, como igualmente las autoridades o funcionarios que deberán expedirlos; e indique las demás medidas que estime convenientes sobre esta materia:

General don Fernando Sepúlveda, que la presidirá; abogado de la Defensa Municipal de Santiago, señor Mario Valdés; Director de la Sección Turismo del Ministerio de Fomento, señor don Fernando Orrego; Jefe de la Sección Técnica de la Dirección del Tránsito, don Horacio Echegoyen, capitán de navío en retiro, don Exequiel Pérez Verdugo; comandante de la Brigada de Tránsito, Mayor don Aquiles Frías; y Director del Departamento del Tránsito, capitán de Carabineros don Julio Benavides, que actuará como secretario de la comisión.

Esta comisión desempeñará sus funciones ad-honorem y deberá presentar su informe en el término de 30 días contados desde la fecha del presente decreto.

EXAMENES EN LA ESCUELA N.º 57

BRILLANTE RESULTADO DE LOS EXAMENES

Recién han terminado los exámenes de la Escuela Fiscal N.o 57, que funciona en la Hacienda Popeta (Melipilla), bajo la dirección de la señorita Laura Palma.

A pesar de atender ella sola dicho plantel y de estar en funciones solamente desde octubre la comisión examinadora, compuesta por los señores Vicente R. Iñiguez y Osvaldo Sanhueza B., felicitó a los alumnos de la escuela.

EN LA PRESIDENCIA

En la mañana de hoy será recibido por S. E. el Presidente de la República, el Ministro de Gran Bretaña en Chile, que se encuentra de regreso al país, señor Archibald Clark Kerr.

El Excmo. señor Ibáñez recibirá mañana en audiencia a los Encargados de Negocios de Chile en Panamá y en Venezuela.

Recepción del alcantarillado de Rancagua

LA HARA HOY EL DIRECTOR DEL DEPARTAMENTO EXPLOTACION DE HIDRAULICA

Ayer se dirigió a Rancagua el Director del Departamento de Explotación de la Dirección General de Hidráulica, don Leonardo Lira, a recibirse de las obras del alcantarillado de esa ciudad.

La recepción se efectuará hoy y las obras se pondrán inmediatamente en explotación.

EN EL MINISTERIO DEL INTERIOR

El Ministro del Interior, don Enrique Bermúdez, conferenció ayer con el Embajador de Chile en Brasil, don Alfredo Irarrázaval.

También se entrevistó con el señor Bermúdez una delegación de dueños de góndolas de San Antonio, la que pidió al señor Ministro su intervención en un conflicto de ese gremio con la Municipalidad del vecino puerto.

Local Interior

MAS O MENOS DIEZ METROS LARGO POR OCHO ANCHO, Y CINCO DE ALTO, NECESITASE PARA

ESTUDIO ARTISTICO

Ofertas a

Casilla 1-D
SANTIAGO

SUPER OCASIONES!
PRECIOS SORPRENDENTES!

Encontrará en nuestra Gran

LIQUIDACION

Semestral de Verano! La única de la Temporada!

Galt & Chaves

Calzoncillos
o camisetas batista labrada, tipo B. V. D. La pieza.
$ 4.50

Camisa
de popelina fantasía puños dobles pechera reforzada, con dos cuellos.
$ 19.50
Camisería, 1.er Piso

Corbata
"Colmarín" de seda fina, inmenso surtido en colores y dibujos novedosos, a $ 11.50, 6.80, 5.50 y
$ 3.50
Corbatería, 1.er Piso.

TRAJE
de casimir inglés, color y hechura de gran moda, precio réclame, para modelo cruzado, $ 148, y derecho,
$ 128.00

TRAJES
especiales para la temporada, en finísimos casimires delgados, modelos cruzados con o sin cartera, sobre-puestas, $ 198, y en modelo derecho,
$ 190.00
Sastrería, 1.er Piso

Sombrero
finísimo "Orión" con forro de seda, colores y formas de gran moda
$ 18.00
Sombrerería, 1er. piso.

Zapato
gun metal negro o marrón, varios modelos, el par
$ 47.50
Zapatería Hombres, 3er. piso.

Camisetas
algodón crudo sin mangas, muy cómodas
$ 4.80
Boneteria Hombres, 1er. piso.

CORSES FAJAS
en rico coutil, color ocre y rosa
$ 9.50
Corsés, 3er. piso.

Camisa o Calzón
de fina batista color, adornada de encaje y bordado, artículo práctico y lavable, talles 42|54, la pieza
$ 7.50
Ropa Blanca, 3er. piso.

ZAPATO
naco, varios colores, hecho a mano, el par
$ 39.50
Zapatería Señoras, 3er. piso.

Vestido
de velo fantasía
$ 24.50
Confección Señoras, 3er. piso.

Sombreros
en semi fieltro blanco
$ 24.50
Modas, 3er. piso.

Medias
de seda, malla tupida, muy reforzada, de linda presentación, en 50 colores de moda, el par sólo
$ 3.90
Medias, 1er piso.

CHOMBAS
en seda tricot
$ 11.90
Lutos, 3er. piso.

KIMONOS
en rico crespón japonés en lindos colores y dibujos varios modelos
$ 15.80
Blusas y Batas, 3er. piso.

TRAJE
de 2 piezas en jersey mouliné, modelos variados y de gusto, colores de moda, talles 42|50
$ 26.50
Boneteria Señoras, 3er. piso.

TRAJE
holandés en brin fantasía para niños de 2 a 7 años
$ 17.50
Varones, 2.o piso

JUEGO
de cubiertos de alpaca garantida inalterable con cuchillos de acero Solingen, compuestos de 85 piezas para 12 personas,
$ 185
Bazar 2.o Piso.

BATERIAS
para cocina, de aluminio suizo, compuestas de 28 piezas
$ 178
Menaje, 2.o piso.

Plumas Fuentes Waterman **$ 25.-**
Librería, 2.o piso.

PASTA
Para sandwichs C. & E. Morton, de anchoas, arenques, jamón, jamón y lengua, pavo y lengua, lata
$ 0.75
Comestibles.—Subterráneo.

OPORTO
Vencedor de la Viña Sotomayor, la botella
$ 4.50
Licores.—Subterráneo.

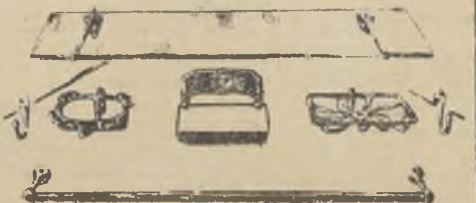

Juego
de fittings para cuarto de baño, todo en aluminio pulido, compuesto de 7 piezas, el juego
$ 39.50

Lamparitas
eléctricas para escritorio o velador, pie esmaltado en colores y pantalla de cristal verde
$ 19.80
Sanitarios.—2.o piso.

Sandalias
box calf marrón, cosido inglés, muy sólido, medidas 34|38 $ 19.30; 30|33, 15.30; 26|29 13.30; 25|22, 11.30; y 21|18
$ 9.30
Zapaterías Niños, 3er. piso.

Vestidos
de velo fantasía con adornos de organdí al tono, para 12 a 16 años
$ 9.80
Confección Niñas, 3er. piso.

Mamelucos
en batista y géneros cordoné para 1 a 6 años
$ 3.50
Delantales, 2.o piso.

Para los clientes del interior, rigen estos mismos precios, siempre que sus pedidos sean enviados antes del término de esta Liquidación.

Camisas
marineras, media manga, para 3 a 9 años,
$ 3.90
Boneteria Niños, 2.o Piso.

Galt & Chaves

Pianos Alemanes

EN PERFECTO ESTADO FORMATOS MODERNOS, SE LIQUIDA UNA PARTIDA CON MUY POCO USO, A PRECIOS DE VERDADERA OCASION

PIANO STEINWAY	$ 3,000
PIANO HOFF	$ 2,600
PIANO HORNIG	$ 2,500
PIANO KULERICH	$ 1,500
PIANO H. HUBERT	$ 1,600
PIANO OFFENBACHER	$ 2,400
PIANO MASON HAMLING	$ 2,800
AUTOPIANO HARRINGTON 88 NOTAS	$ 4,000

Pianos Nuevos

ULTIMOS ESTILOS DUYSEN NIENDOR
Y CARL HARDTMANN
OFREZCO EN 20 MENSUALIDADES

CESAR RAU-Ahumada 31

CASA ESPECIALISTA EN PIANOS, FUNDADA EN 1909;
NO CONFUNDIR, MEDIA CUADRA DE ALAMEDA

Ct.—X.

HOMBRES PREMATURAMENTE VIEJOS

PELIGROS QUE ACECHAN A LOS DE EDAD MADURA

Dolores repentinos en la espalda y en las piernas. Dolor de cabeza, la sensación de abatimiento: la naturaleza le indica que sus riñones sufren.

¿Por qué seguir sufriendo día tras día, mes tras mes, cuando otros hombres que han sufrido tanto como Ud. de los dolores que señalan el mal de los riñones han podido aliviarse?

Si Ud. quiere tener salud y vitalidad, lo que debe hacer es facilitar el funcionamiento normal de sus riñones y limpiar la sangre de ese exceso de ácido úrico.

POR QUÉ ESTE REMEDIO LE HARÁ SENTIRSE ALIVIADO

Es fácil describir la razón por la cual las Píldoras De Witt para los Riñones y la Vejiga le harán sentirse aliviado. Para deshacerse del mal de los riñones tiene que eliminar del organismo el exceso del veneno o ácido úrico.

Los riñones deben obrar como purificadores de la Sangre y eliminar del cuerpo el exceso de este veneno. Cuando los riñones fallan, esto es señalado por el Dolor de Espalda y de Cabeza, Cutis manchado, pérdida de Vigor, Reumatismo, etc. Veinticuatro horas después de haber tomado las Píldoras de Witt para los Riñones y la Vejiga, Ud. sabrá por el cambio de color en la orina que han empezado a hacerlo bien, y si persevera, empezará a sentir el alivio.

PRUEBE ESTE MEDICAMENTO, GRATIS

Para que Ud. pueda comprobar por sí mismo el valor verdadero de estas píldoras, le ofrecemos una muestra gratis de las Píldoras De Witt para los riñones y la Vejiga, que tienen más de cuarenta años de fama. Cuando Ud. haya recibido su obsequio y después de 24 horas haya observado por el cambio de color en la orina que ha empezado su acción beneficiosa, puede Ud. pasar por su Botica, comprar un frasco y ponerse en camino de recobrar su salud. Solicite su tratamiento gratis hoy mismo. Escriba su nombre y dirección completa en una hoja de papel y diríjala a E. C. De Witt & Co. Ltd. (Depto. Nac. 5). Casilla número 3312. Santiago de Chile.

PÓNGASE EN CAMINO DE RECOBRAR LA SALUD

¿Está Ud. dispuesto a continuar en el camino de la mala salud o va Ud. a probar si las Píldoras De Witt pueden aliviarlo? Está en sus manos el proceder ahora mismo y pedir una muestra gratis. Las Píldoras De Witt para los Riñones y la Vejiga son buenas para cumplir su misión, es decir, ayudar a los riñones a eliminar los venenos de la sangre.

Pase a su Botica, compre un frasco de Píldoras De Witt y tómelas con regularidad.

PILDORAS

DE WITT

PARA LOS RIÑONES Y LA VEJIGA

(MARCA REGISTRADA)

FÓRMULA: A base de Extracto Medicinal de Pichi, Buchú, Enebro y Uva Ursi, como diuréticos, y Azul de Metileno como desinfectante.

F. [illegible]

"LA NACION"

SUSCRICION ANUAL	$ 95.00
SUSCRICION SEMESTRAL	$ 50.00
SUSCRICION TRIMESTRAL	$ 27.00

"LOS TIEMPOS"

SUSCRICION ANUAL	$ 48.00
SUSCRICION SEMESTRAL	$ 26.00
SUSCRICION TRIMESTRAL	$ 14.00

Las suscriciones se sirven a contar desde cualquier fecha del año.

LA NACION

Santiago, 9 de enero de 1930

LA DISCUSION DE UNA LEY SOCIAL

Choque de intereses, o más propiamente, choque de aspiraciones es el que se ha producido en la Cámara alrededor del proyecto de ley sobre construcción de habitaciones para obreros y constitución de la pequeña propiedad, decíamos en nuestra edición de anteayer.

Para escribir eso nos bastaba haber escuchado la voz de un diputado, cuya serenidad e ilustración apreciamos. En efecto, él había dicho textualmente en la sesión del martes 31: "Cuando llegue este proyecto al Senado, tamizado por el criterio de dos comisiones y considerado en su doble aspecto, el social, por la Comisión de la Habitación Barata, y el jurídico, por la Comisión de Legislación y Justicia, será ciertamente fácil y expedita la aprobación que el Senado preste al texto de esta Cámara, cosa que no ocurriría si la ley fuese sólo examinada bajo el prisma, no siempre profundamente sereno y acertado, de una comisión especial."

Reconocía él, pues, que hay en la Cámara dos criterios, dos corrientes, social uno, jurídico el otro; hecho, por lo demás, que nadie podría negar de buena fe: el criterio social, de amparo y protección a los más pobres y desvalidos, que reclama, en nombre de la justicia, la modificación de los actuales principios; el criterio jurídico, apegado y ajustado rigurosamente al derecho romano, fuente milenaria en que bebieron y siguen bebiendo muchos de los legisladores modernos, tan individualistas como los de antaño.

Y pensábamos nosotros que de ese choque de criterios podía resultar burlada la aspiración social del Gobierno, autor del proyecto de ley de la habitación barata; defraudadas las esperanzas humildes de tantos pequeños arrendatarios de pisos; perpetuado para siempre el Derecho Quiritario y no satisfechas las aspiraciones de la Carta Fundamental, en cuyo nombre presentó el Ministerio de Bienestar el proyecto que se discute.

Pues bien, esta apreciación nuestra, que no puede ser más justificada, dió origen a un verdadero debate en la Cámara, y en él se dijo que nuestro editorial no debió titularse "Choque de intereses o choque de aspiraciones", sino "Explosiones de incomprensión", que no otra cosa eran nuestros comentarios.

Aceptaríamos el título, y nos parecería perfectamente aplicable a quienes quisieran, por ignorancia o falta de meditación, discutir el problema de la habitación barata con criterio jurídico, esto es, de acuerdo con esa colección de principios y de preceptos a que están sometidos los hombres en la sociedad civil y que se consideran aun por algunos la expresión de la equidad, y no con criterio social, único que puede convertir en ley la proposición del Ejecutivo. Pero no lo aceptamos para nosotros, ni para el Ministerio, ni para los diputados porque todos comprendemos bien lo que decimos y anhelamos.

En efecto, los fundamentos del proyecto enviado a la Cámara el 31 de agosto, son absolutamente explícitos y no dejan lugar a dudas sobre el pensamiento que lo inspiró.

Y, por otra parte, sus disposiciones son tan avanzadas que, no cabe la menor duda, envuelven una modificación profunda, sustancial, de todo cuanto se ha tenido hasta hoy por los juristas como expresión de la equidad.

Nos bastará leer este trozo del Mensaje:

"El terreno eriazo que se destina a la formación de una barriada eleva su valor, llegando al doble, al triple o más del precio primitivo cuando la población alcanza su desarrollo pleno. Contribuyen a formar este mayor valor, entre otras causas de menor importancia, las siguientes circunstancias especiales: el valor primitivo del suelo, el de las mejoras efectuadas por los compradores y el desarrollo de las actividades civiles que llevan a cabo los habitantes de la población. El mayor precio adquirido, pues, por la materia del negocio se debe, en consecuencia, al capital primitivo, que representa el precio del suelo, y al capital que representa las mejoras y otras acciones de los pobladores. Nada de extraño tiene entonces que el fruto, el mayor valor del suelo, pertenezca proporcionalmente a los capitales que intervinieron, y esto es, por lo menos, lo que corrientemente se acepta en cualquiera clase de negocios o actividades. Ante la dificultad de determinar la proporcionalidad de la distribución con exactitud matemática, se debe fijarla en un valor prudente."

Consecuente con las ideas explayadas en el Mensaje, el proyecto consignó el artículo 34 que da al comprador de un sitio, en el caso de resolverse el contrato de compra-venta, la mitad del aumento de precio que haya alcanzado el predio desde la fecha inicial del contrato.

Esta disposición, cuyos alcances son extraordinariamente hondos e interesantes y que no se admiten sino por los que rinden culto a la justicia social, choca violentamente con el criterio jurídico, individualista y cruel, que ha dominado en el mundo y en la sociedad civil, y por eso no será aceptada de buen grado en una Comisión de Legislación y Justicia, integrada por abogados que no conciben sino la justicia seca y fría del Derecho Civil y del Código, aun cuando éste no haya podido prever los conflictos creados por la vida actual, ni adivinar el cambio profundo operado en las mentalidades y aun en los corazones humanos.

Entregar aquella disposición a la resolución de un grupo de juristas nos parecería, en realidad, una indudable explosión de incomprensión, si esa entrega fuera un caso de inconsciencia.

No tienen otro alcance nuestras líneas de anteayer que, ni remotamente, han podido llevar envuelta la idea de un ataque a la Comisión de Legislación y Justicia, cuya labor ha reconocido "La Nación" en múltiples oportunidades.

Un diputado puntualizó muy bien nuestra actitud frente a este problema, y sus palabras, que tienen toda la elocuencia de la verdad y del sentido común, nos evitan el desagrado de hablar para nosotros mismos.

"Debo manifestar sencillamente — dijo ese diputado — que el proyecto sobre la habitación barata se debe estudiar con un criterio estrictamente social. Esto explica fácilmente por qué "La Nación", que en ciertas circunstancias opinó en favor de la Comisión de Legislación y Justicia, la cual estaba en su papel al estudiar proyectos que debían considerarse con criterio estrictamente jurídico, no está con ella en este caso, pues hay temores fundados de que este proyecto de la habitación barata se estudie con criterio jurídico, **y en esta forma no se resolvería la cuestión.**"

Ha dicho muy bien el señor diputado, y ha visto con claridad nuestro temor de que se pierda la iniciativa del Ministerio, iniciativa felicísima, primer paso franco dado por hombres de Estado hacia la realización práctica de la justicia social, hermosa aspiración humana que este Gobierno ha sustentado y sustenta para bien del pueblo y de un mejor porvenir chileno.

Podemos, pues, consignar aquí como punto final, esta afirmación: ni nuestras críticas al hecho de que se quiera entregar el problema de la habitación barata a una comisión jurídica son fruto de la incomprensión, ni son explosiones de ésta los esfuerzos por confiar a tal comisión el estudio y solución de esa delicadísima cuestión social.

Al contrario, son aquellas críticas y son estos esfuerzos resultados de una perfecta y cabal comprensión del alcance inmenso que tiene para la nación y el pueblo de Chile el proyecto del Ejecutivo, indiscutiblemente primera aplicación práctica del debatido principio que, en reemplazo de aquel que decía "La Constitución asegura la inviolabilidad de todas las propiedades", estampó la Constitución del 25: "El ejercicio del Derecho de Propiedad está sometido a las limitaciones o reglas que exijan el mantenimiento y el progreso del orden social."

TRIUNFO DE UNA LARGA CAMPAÑA

El H. Senado ha despachado ayer en todos sus trámites, el proyecto de ley del Ejecutivo que concede $ 50.000,000 para la organización de la industria vitivinícola y el establecimiento de Bodegas Cooperativas. Queda así facultado S. E. el Presidente de la República para promulgar la ley respectiva, que le será devuelta sin haber sufrido modificaciones de ningún género en su paso por el Cuerpo Legislativo.

Este diario ha venido propiciando, desde mucho tiempo atrás, la dictación del cuerpo de disposiciones legales que ahora pasa a regir el fomento de la primera riqueza emanada de nuestra agricultura. Trocar las condiciones rudimentarias en que se desenvuelve la producción vitivinícola por racionales métodos de trabajo industrial, dar paso a los beneficios de la cooperación por encima de las esterilidades del individualismo, son medios que reiteradamente se han evidenciado en estas mismas columnas, como los únicos eficaces para determinar el avance efectivo de la viti-vinicultura chilena.

Por otra parte, ya con mucha anterioridad, cuando la vinicultura aparecía ahogad bajo una montaña de prejuicios, "La Nación" afrontó resueltamente su defensa, demostró su singular valor económico y alcanzó la primera victoria con la dictación de la nueva Ley de Alcoholes, encaminada no sólo a reglamentar el consumo interno de las bebidas alcohólicas, sino también a proteger el desenvolvimiento de la industria vinícola.

La ley aprobada ayer por el H. Senado contiene todas y cada una de las ideas mantenidas en nuestra larga campaña; agrupa todos los instrumentos que habrán de forjar, a breve plazo, el resurgimiento de la agricultura en su industria máxima, y coloca a los productores en situación de utilizar los sistemas más modernos y científicos en la elaboración y distribución de los productos vinícolas.

No puede olvidarse en este momento la brillante colaboración que han prestado en el estudio de esta ley, los organismos técnicos del Estado, a cuya autoridad quedará entregada su aplicación. El Servicio de Viticultura y Enología del Ministerio de Fomento no sólo ha podido presentar un acabado plan de organización— que es el mismo cristalizado en la ley—sino que ha logrado interesar de antemano en él a los vinicultores, que son los llamados a ejecutarlo y a convertirlo en fuente de común prosperidad.

Las cooperativas vinícolas del sistema de Bodegas Cooperativas no conocen todavía en el mundo el camino del fracas Por el contrario, en todas partes han obtenido excepcional desarrollo. Francia instaló su primera asociación vinícola en 1907, en los Pirineos Orientales, con 258 viticultores y 10,725 hectólitros de producción. Pues bien, el año 25 la cooperativa contaba ya con 5,000 asociados, 290,000 Hls. de producción y un capital cercano a 20.000,000 de francos.

Entre nosotros, seguramente, rendirá análogos beneficios. Los productores sabrán compenetrarse, sin excepciones, de que tanto su propio iterés como el colectivo están fuertemente ligados a la correcta administración de estas entidades de cooperativismo. Y bastará esto tan sólo para que el triunfo que hoy comentamos sea también de todo el país.

Bellezas de antaño y hogaño

No es broma esto de exportar una belleza chilena a Norte América. Creo que es tan serio mandar una miss Chile como un barco con cinco mil cajas de melones.

He cruzado algunas veces el charco y he adquirido el convencimiento de lo que puede para la reputación de los países el factor individuo. La suma de la conducta de miles de pasajeros en los barcos ingleses que salen de Valparaíso a Liverpool, da una cifra que es para los capitanes de esos barcos, y en cierta manera para Inglaterra, una definición de nuestro grado de cultura. Poca cosa son las estadísticas, los reclamos impresos y las propagandas frente a la conducta de los ciudadanos de un país. Supongamos que un señor le dijera al capitán de un barco que su país es notable por sus educadores, su riqueza y su progreso, y al mismo tiempo pusiera un pie sobre la mesa y se echara una marraqueta a la boca a plenas manos, como un villano. Es seguro que ese capitán—de no conocer la patria del pasajero—se quedaría dudando del progreso y de la educación de su patria tan ponderada.

El exponente de belleza chilena en los Estados Unidos, donde se nos conoce poco, pero con buenas tendencias, ha de ser integral. "Nadie sabe cuántas cosas hay en un minué", aseguraba el filósofo, y nosotros lo parodiamos, diciendo: "Nadie sabe cuántas cosas hay en la belleza de una niña". La distinción de una mirada, la dulzura, la pureza de las facciones, la perfección de una nariz, la gracia noble de una sonrisa no son fenómenos espontáneos, sino resultado de lentas evoluciones. Admirando la manera que tiene la obrerilla parisiense—alejada de la moda—para reír, para marchar y llevar la caja de sombreros, declamos en otros artículos que todo eso, esfumado en la polvareda dorada de los bulevares, es un fruto de luengas evoluciones. Acaso no caminarían así las modistillas si no fuera por Versalles, el Rey Sol, la Pompadour, madama Sevigné, la Du Barry, la Castiglione...

¿Tiene, acaso, Chile, un pasado que justifique un tipo de belleza especial? Sí, ciertamente. No es poco abolengo ser hijos de los sembradores de catedrales y cabildos. La mujer santiaguina hasta fines del siglo pasado—época del manto—fué la pálida semi-sarracena, belleza místico-sensual de grandes ojos mojados, más propios para mirar por las celosías que para exhibirse en las rondas centrales.

Me atrevo a sostener que en esos tiempos hubo mayor número de feas, pero al mismo tiempo las bellezas consagradas que destacaban como torres medioevales entre la plebe, eran superiores a las bellezas de ahora. Antes hubo eminencias; ahora la belleza es más general, pero no hay eminencias. Un ilustre diplomático extranjero, de vasta experiencia, como un marqués de Bradomín, galante y culto, ha notado en Santiago esa gran cantidad de caritas bonitas que constituyen un llano hermoso, pero sin torre.

Bonitas, sí, bonitas y agradables, pero no imponentes como vimos en el Santiago antiguo, como se ven en Roma, en París, en Londres, en Sevilla, en Budapest, en Viena, en Bucarest. ¿Será, acaso, que estamos viejos? ¿Será que la belleza moderna es más frágil, más biscuit, más frivolina? Es posible que ahora una Du Barry y una Castiglione resultaran macizas y pesadas. En todo caso, nosotros seguimos fieles al modelo de antaño. A pesar del cruel **falsandage** del tiempo, las vemos por ahí con admiración y agradecimiento, pues fueron como las **prima donas** en la ópera de la juventud.

Entre las que mandaron su retrato para el concurso de **Los Tiempos** hay lo menos una docena de lindas que hará difícil la elección del árbitro. En todo caso, la que vaya a Miami y Hollywood probará que en Chile hay una tradición respetable y una cultura sólida. No se producen, así no más, esos centenares de caritas que alegran nuestras calles.

Se reglamentó la organización de las Escuelas Normales y la admisión de alumnos

Atribuciones del personal docente y administrativo. — Fechas de matrícula, exámenes y deberes de los alumnos

Ayer se expidieron los decretos por los cuales se aprueba el Reglamento General para las Escuelas Normales, y el Reglamento de admisión de alumnos a estos establecimientos.

DE LAS ESCUELAS NORMALES

El Reglamento de las Escuelas Normales establece en sus distintos acápites el objeto de estas escuelas, las obligaciones y atribuciones del Director, Sub-Director, del Director de la Escuela de Aplicación, del secretario-contador y del demás personal del establecimiento. Relacionado con los alumnos establece:

Para ingresar al establecimiento, los alumnos deberán cumplir con los siguientes requisitos:

Tener nombramiento expedido por el Rector de la Universidad de Chile

Presentar la escritura de fianza otorgada por un Notario y calificada por el Director de la Escuela Normal, de conformidad con el artículo 17 el Reglamento de Admisión.

Constituír de apoderado a una persona que inspire confianza a la Dirección.

Firmar un compromiso de honor por el cual prometa respetar los reglamentos y consagrar todos sus esfuerzos a prepararse para el Magisterio.

Presentar una libreta de la Caja de Ahorros con un depósito de cincuenta pesos ($ 50.00) a la orden del Director, para responder de los deterioros que causare en el establecimiento. Este depósito se renovará cada vez que sea necesario.

Presentar, también, un equipo completo de ropa y útiles de aseo y estudio, de conformidad con el Reglamento especial que tenga cada Escuela Normal.

Marcar, con su nombre, todos los objetos, ropas y útiles que le pertenezcan.

Poner mensualmente a disposición del contador la suma necesaria para cubrir sus gastos de lavado.

Los alumnos deberán penetrarse de la alta misión para la cual se están preparando; conocer sus obligaciones y cumplirlas sin necesidad de requerimiento, y esforzarse por conseguir las cualidades que deben caracterizar al maestro de verdad, es decir, al hombre limpio de cuerpo y alma, lleno de abnegación y simpatía por la niñez(honesto, verídico, disciplinado y patriota.

Corresponde, por tanto, a los alumnos:

Cumplir, con buena voluntad, sus deberes y trabajos.

Desentenderse de sugestiones egoístas y cooperar con todo entusiasmo, a la obra de la Escuela.

Formular ante sus superiores, con un modo tranquilo y comedido, sus reclamaciones y deseos.

Respetar y cumplir las disposiciones legales y reglamentarias que los gobiernen y las medidas y órdenes complementarias de ellas que emanen de sus jefes y profesores.

Concurrir a todos los actos educacionales, dentro y fuera del establecimiento a que fueren citados.

Cualquier acto meritorio deberá inscribirse en el Libro de Vida, y tomarse en cuenta para la calificación del alumno.

El régimen general de la Escuela Normal y la acción de su personal directivo y docente, deben tender a que los alumnos se habitúen a una vida noble y sana, que valorice debidamente el cuidado del cuerpo y el cultivo del espíritu, el trabajo y el recreo, y a formar en cada normalista las virtudes y los ideales propios del verdadero educador.

Finalmente el reglamento se refiere al derecho a casa y alimentación de algunos empleados.

REGLAMENTO DE ADMISION PARA LOS ALUMNOS

El Reglamento de admisión para los alumnos, dispone:

El nombramiento de alumnos de las Escuelas Normales se hará por el Rector de la Universidad de Chile, previo concurso de competencia y capacidad.

Para ingresar al primer año de Escuela Normal, se requiere:

a). Tener por lo menos catorce años cumplidos y no más de dieciocho, comprobados legalmente.

b). Poseer una salud y un desarrollo físico compatible con los estudios de la Escuela Normal y el desempeño de las funciones de profesor, lo que se acreditará por certificado de algún médico sanitario o del médico de la Escuela Normal.

Los estudios de las Escuelas Normales rurales durarán cuatro años y para ingresar al primero, se requiere haber teminado con éxito el tercer año de educación secundaria o haber hecho estudios equivalentes acreditados mediante examen.

Los diversos años de estudios de las Escuelas Normales estarán divididos en semestres que se iniciarán el 1.o de marzo y el 1.o de agosto de cada año y habrá admisión de alumnos para cualquiera de los dos semestres, siempre que haya becas disponibles.

MATRICULA DE ALUMNOS

El Director de la Escuela Normal, llamará a concurso para proveer las becas disponibles en cada semestre mediante comunicaciones hechas por la prensa o por intermedio de los Rectores de Liceos, Directores provinciales e inspectores escolares.

En cada Escuela Normal se abrirá durante los meses de diciembre, enero y febrero, y julio de cada año, una matrícula para los aspirantes que deseen ingresar a ella en marzo o en agosto, respectivamente.

Los interesados deberán dirigir al Director de la Escula Normal una solicitud.

Para mayor facilidad, la Escuela Normal enviará a quien lo reclame, un formulario impreso de ella.

La matrícula permanecerá abierta durante el tiempo que fije el Director de la Escuela Normal y una vez cerrada, citará a rendir los exámenes de admisión a los solicitantes. Estos exámenes se verificarán en la Escuela Normal durante la primera semana de marzo y de julio, ante los profesores que la Escuela Normal designe. Para facilidad de los interesados, la Inspección General de Enseñanza Normal podrá enviar comisiones examinadoras a otras localidades.

LOS EXAMENES

Los exámenes de admisión constarán de dos partes:

Pruebas de conocimientos, y

Pruebas de inteligencia y madurez mental.

Las pruebas de conocimientos para los aspirantes de las Escuelas Normales Rurales versarán sobre materias del programa del primer ciclo de Educación Secundaria en Castellano, Aritmética, Historia y Geografía, y Ciencias Naturales.

Los aspirantes de las Escuelas Normales Urbanas rendirán exámenes sobre Castellano, especialmente composición oral y escrita, Matemáticas, Ciencias Naturales e Historia y Geografía. Se tomarán materias que correspondan a los estudios secundarios que el aspirante haya hecho.

Las pruebas de inteligencia podrán consistir en tests mentales o pruebas de informaciones generales en que se investigue el grado de madurez intelectual del aspirante.

La Inspección General de Enseñanza Normal enviará al Rector de la Universidad para su nombramiento, la nómina de los candidatos que hubieren obtenido los más altos resultados.

En igualdad de condiciones intelectuales, morales y físicas, serán preferidos para las propuestas y nombramientos, los hijos de los profesores de educación primaria, militares retirados, y otros funcionarios públicos, en el siguiente orden:

1). Hijos de profesores fallecidos en el servicio.

2). Hijos de profesores en actual servicio.

3). Hijos de profesores retirados del servicio.

4). Hijos de militares retirados.

5). Hijos de otros funcionarios públicos.

Si por falta de aspirantes que reunan las condiciones exigidas para ingresar a las Escuelas Normales no pudieren llenarse las plazas que corresponden a una provincia, la Inspección General de Enseñanza Normal propondrá en su reemplazo a los aspirantes de otras provincias que mejor reunieren dichas condiciones y que pertenecieren a la jurisdicción de la Escuela respectiva.

Una vez nombrados los alumnos, el director de la Escuela les dará el aviso correspondiente, indicándoles la fecha de su regreso al establecimiento y explicándoles claramente todas las formalidades que deben llenar para ser recibidos en la Escuela.

OBLIGACIONES DE LOS ALUMNOS

Todo alumno que ingrese a las Escuelas Normales Rurales se comprometerá a desempeñar durante siete años el cargo de profesor, siendo en una escuela rural de su respectiva provincia los cinco primeros.

Los alumnos de las Escuelas Normales Urbanas se comprometerán a servir durante siete años el cargo de profesor de Educación Primaria.

Estas obligaciones serán garantizadas por el padre o guardador con una fianza de dos mil pesos, calificada por el Gobernador del departamento donde residiere el alumno. El Director de la Escuela Normal calificará las fianzas de los alumnos que residan en la ciudad en que esté ubicada la Escuela.

Esta fianza servirá también para responder a los gastos que causare el alumno, y que deberá pagar en los casos siguientes:

Expulsión por mala conducta o desaplicación calificada por el Consejo de Profesores.

Retiro voluntario por otras causas que no sean incapacidad física, calificada por el médico de la Escuela o incapacidad intelectual, calificada por el Consejo de Profesores.

En esta cuenta de gastos se incluirá todo lo que, a juicio del Director de la Escuela, el alumno deba por alimentación, suministro de libros, útiles escolares y medicina.

Ningún alumno podrá incorporarse a la Escuela sin entregar al Director una copia debidamente autorizada de la escritura de fianza a que se refiere el artículo 17.

Ningún alumno podrá recogerse al establecimiento sin traer la ropa y objetos que se indiquen en una lista formada por el Director de la Escuela y aprobada por la Inspección General de Enseñanza Normal. Además, deberá acompañar una libreta de la Caja de Ahorros con un depósito de cincuenta pesos ($ 50), para responder a los deterioros que causare en el establecimiento. Sobre esta suma, podrá girar el Director cuando llegare el caso. Este depósito se renovará cada vez que sea necesario.

Ningún alumno podrá incorporarse al establecimiento sin tener en el lugar de la Escuela Normal un apoderado a quien hayan de enviársele todas las comunicaciones relativas al alumnado y que respondan de la conducta del mismo.

Si el aspirante nombrado alumno no se recogiere al establecimiento después de transcurridos 15 días, a contar desde la fecha en que debiera hacerlo, sin causa justificada, a juicio del Director, se le declarará vacante la beca y se le podrá reemplazar por el aspirante a quien corresponda en la lista a que se refiere el artículo 13.

Los alumnos de las Escuelas Normales Urbanas se distribuirán en los años de estudios que correspondan, según los resultados del examen de admisión y según sus estudios secundarios, de conformidad con el artículo 4.º

La Universidad podrá acordar a los alumnos de las Escuelas Normales que estén en posesión del grado de bachiller en humanidades o de la licencia secundaria una subvención mensual, a fin de ayudarles en sus gastos de estudiantes. Esta subvención durará a lo sumo dos años escolares de 10 meses cada uno y su monto máximo será de cien pesos mensuales para los hombres y de sesenta para las mujeres.

El alumno a quien se le acordare subvención deberá rendir fianza por la suma total que reciba durante sus estudios y estará obligado a devolverla si faltare a su compromiso de servir siete años por lo menos en las escuelas primarias del Estado.

Las traslaciones de los alumnos de una Escuela a otra por causas disciplinarias, se harán en cualquiera época. El alumno trasladado deberá repetir curso en la Escuela a la cual se le traslade y no tendrá derecho a pasajes ni a reembolsos de sus gastos.

Las traslaciones de los alumnos por causas voluntarias o particulares se harán a petición de sus padres o apoderados dentro del primer mes del semestre respectivo y sólo en el caso de que haya vacante en la Escuela que indica el solicitante. En todo caso, el Director de la Escuela en que estudia el alumno apreciará los motivos que alega para la traslación, e informará detalladamente sobre su conducta y aplicación.

Los alumnos expulsados de una Escuela Normal no serán admitidos en ninguna otra, ni podrán obtener empleos en las Escuelas del Estado.

La jurisdicción de las Escuelas Normales actuales es la siguiente:

a). Escuela Normal de La Serena, internado para profesoras urbanas: región comprendida entre Arica y Coquimbo, inclusive;

b). Escuela Normal N.º 1 de Santiago, internado para profesoras urbanas: desde la provincia de Aconcagua, al Territorio de Magallanes, con excepción de la ciudad de Santiago

c). Escuela Normal N.º 2 de Santiago, externado para profesoras urbanas: alumnas de Santiago y de otras localidades, que deseen asistir como externas;

d). Escuela Normal de Angol, internado para profesoras rurales, todo el país.

e). Escuela Normal "J. A. Núñez", de Santiago, internado para profesores urbanos: todo el país; y

f). Escuela Normal de Chillán, internado para profesores rurales: todo el país.

Las Escuelas Normales privadas que deseen otorgar el título de profesor de Educación Primaria del Estado, deberán seleccionar su alumnado en conformidad con las exigencias de este reglamento, informando al respecto a la Inspección General de Enseñanza Normal.

REPARTICION DE PREMIOS EN EL INSTITUTO ITALIANO

Mañana a las 6 de la tarde el Instituto Italiano D'Istruzione" pondrá término a las labores escolares con una fiesta de repartición de premios, en su local Santa Rosa 48.

Asistirá el Embajador de Italia quien entregará a los alumnos más distinguidos los premios consistentes en libros medallas y diplomas que actualmente con este fin envía al establecimiento el Gobierno de Italia.

En esta ocasión se expondrán al público los nuevos gabinetes de Física y Química recién llegados de Italia donde fueron especialmente encargados por el señor Arnaldo Falabella, presidente del Comité Escolar, y se dará a conocer el nuevo himno del establecimiento.

La Basílica de Santa María de Los Angeles

La curiosidad del mundo ha dirigido durante el día de ayer, su mirada sobre la colina de Roma, la Fundadora, llamada Quirinal, donde se efectuaba el matrimonio de los jóvenes Príncipes que mañana serán Reyes de Italia.

El Palacio del Quirinal no es admirable arquitectónicamente, pero su aspecto es grandioso, valorizado por la tradición. Durante el siglo XVI, sobre esa colina, un hijo de Alfonso de Este y de Lucrecia Borgia, el Cardenal Hipólito, construyó unos bellísimos jardines, cuya frescura y arte tentaron al Papa Gregorio XIII para construir allí un palacio de verano. En esa residencia de los Pontífices trabajaron arquitectos como Fontana, Bernini y Maderno. Allí murió Sixto V, el octogenario genial y de acero; allí se celebraron Cónclaves, y desde su balcón Pío IX, recién electo, dió su bendición a Italia, agitada por los vientos liberales; desde allí fué sacado prisionero por los soldados de Napoleón, Pío VII, y allí murió Víctor Manuel, el fundador de la monarquía italiana.

En la Capilla Paulina, que es la Iglesia del Palacio, ornada de magníficos estucos de Ferabosco y construída bajo el Pontificado de Paulo V— Camilo Borghese— ha bendecido ayer un Cardenal de Pío XI el matrimonio de Humberto de Saboya y María José de Bélgica.

Desde que la bandera de los Papas había dejado de flamear en el Quirinal, la liturgia cristiana había huído del histórico recinto. Ha vuelto en ocasión solemne y el mundo ha conocido los detalles del matrimonio religioso del heredero del trono italiano con la hija de los Reyes de Bélgica.

Roma, capital de Italia, no obstante sus cuatrocientas iglesias, carece de un templo oficial, esto es, su Catedral. Es curioso, pero verdadero. Las más suntuosas basílicas romanas, las que guardan la tradición del culto cristiano, son San Pedro, San Pablo y San Juan de Letrán y las tres pertenecen al Sumo Pontífice. Una está situada en la Ciudad del Vaticano y las otras dos disfrutan del derecho de extraterritorialidad y, por lo tanto, no son consideradas como tierra italiana.

Desde la ocupación de Roma por los Reyes italianos, hasta la firma del Tratado de Letrán, las relaciones de la Iglesia con la Casa de Saboya, no obstante la excomunión lanzada contra ella por Pío IX, han sido corteses y benévolas

El 24 de octubre de 1896 Víctor Manuel III, hoy Rey de Italia, y en ese entonces Príncipe de Nápoles, entraba solemnemente a la Basílica de Santa María de los Angeles para que su matrimonio con la Princesa Elena de Montenegro fuera bendecido con la pompa del ritual cristiano.

Se había dicho que el matrimonio del Príncipe Humberto sería también bendecido en Santa María de los Angeles.

Si allí no descansaran los restos del Mariscal Díaz, el Duque de la Victoria, bastaría ese matrimonio para consagrar la Basílica de Santa María de los Angeles como la Catedral de Roma.

Cuando la casa de Saboya era únicamente señora del Piamonte, tenía su representante en la Corte Pontificia, y la Iglesia del Sudario, situada en la calle del mismo nombre, fué fabricada en 1604 para los súbditos piamonteses. Ese pequeño templo pasó desde 1870, a ser la iglesia particular de la Casa reinante en Italia.

La Basílica de Santa María de los Angeles se alza en la parte central de las monumentales termas de Diocleciano. Durante siete años, cuarenta mil operarios, en su mayor parte cristianos, fueron condenados a fabricar estas inmensas termas que superaron a todas en grandeza y suntuosidad; constaban de infinitos pórticos y piscinas, revestidas de mármoles preciosos y adornadas de bronces, estatuas, relieves, mosaicos, lámparas y otros objetos de arte; las tinas de baño alcanzaban a tres mil. En el centro del inmenso recinto había una plaza cuadrilátera destinada a palestra. Hasta las postrimerías del siglo V, estas termas fueron frecuentadas, y más tarde abandonadas lamentablemente, después de ser saqueadas por las hordas de Alarico. En el siglo XV el Cardenal Juan Ballay compró las termas, para transformarlas en una espléndida casa de recreo, y a su muerte, el Papa Pío IV—en el mundo Juan Angel Medici— encargó a Miguel Angel que transformase en iglesia cristiana el Tepidarium, sala donde se respiraba aire caliente; el Calidarium, baños de agua caliente, y el Frigidarium, baños de agua fría.

Así surgió la Basílica de Santa María de los Angeles; carece de fachada; el viajero poco curioso puede pasar frente a ella y creer que es una parte de las ruinas gigantescas de las Termas de Diocleciano; en el fondo de un nicho, que correspondía al Calidarium, casi escondida, está la puerta principal del templo adaptado a su culto por Miguel Angel; forma un crucero de 90 metros de largo, 27 de ancho y 28 de alto; su aspecto impone y domina; se ve que por allí ha pasado el soplo creador del Moisés.

Una estatua gigantesca de San Bruno, obra de Houdon, y de la cual decía el Papa Clemente XIV, que hablaría si su regla se lo permitiese, sirve de medida para la grandiosidad del templo.

Adornan sus murallas, cuadros de pintores inmortales, como "La caída de Simón el Mago", de Guido Reni, y otros del Domenguino, Maratti y Pomarancio, transportados hasta allí desde la Iglesia de San Pedro.

Miguel Angel labró allí la tumba del Papa Pío IV, autor de la transformación cristiana de aquellas salas, teatro de la decadencia del paganismo romano.

Aún el viajero puede contemplar en el techo de Santa María de los Angeles, los ganchos para las lámparas romanas simétricamente dispuestos; también pertenecieron a las Termas diocleclanas las ocho columnas de granito rojo que adornan el templo. Tiene, pues, la Basílica de Santa María de los Angeles una tradición única en el mundo: su parte material es pagana, nació por el capricho de un César que deseaba corromper a su pueblo: el genio cristiano la transformó en sitio de plegarias y de arrepentimiento; esas murallas han visto y han cobijado dos civilizaciones.

La Italia unida y grande encuentra en esa Basílica el símbolo de su historia y por eso la consagró como su Iglesia Oficial al bendecir en ella los restos del Soldado Desconocido, que reposan en el Altar de la Patria, al pie del grandioso monumento que Italia agradecida erigió al autor de su unidad: Víctor Manuel II.

Conferencias y recitales en el Club de Señoras

El programa del presente año. — Personalidades y artistas que han ofrecido su concurso

El Club de Señoras ha comprometido a un grupo numeroso de personalidades y destacados artistas, a fin de que tomen parte en los programas de los actos sociales que se realizarán durante el presente año en la institución.

Damos a continuación una lista de personalidades que han prometido su concurso, sin fijar el tema de las disertaciones culturales que harán en las fechas que oportunamente se indiquen: abrirá el ciclo de conferencias el Pbro. señor Luis Arturo Pérez, y a continuación honrarán la tribuna del Club los señores: don Nicolás Novoa Valdés, Sub-Secretario del Ministerio de Relaciones Exteriores; don Alberto Cabero, senador; don Pedro Prado, doctor Eugenio Cienfuegos, don Armando Quezada Acharán, Rector de la Universidad de Chile; don Héctor Morey, Secretario de la Embajada del Perú; Excmo. señor Craviotto, Embajador de México; doctor Eduardo Cruz Coke, Pbro. señor Oscar Larson, doctor don Guillermo Mann, doctor Rudolph Kraus, Director del Instituto Bacteriológico; don Félix Nieto del Río, jefe del Departamento Diplomático del Ministerio de Relaciones Exteriores; don Samuel Zenteno Anaya, profesor de la Universidad de Concepción; doña Martina Barros de Orrego, don Tomás Gatica Martínez y don Santiago Cruz Guzmán.

ALGUNOS TEMAS

Además de las personalidades enumeradas, dictarán conferencias sobre los temas que se indican, los señores:

Doctor don Fernando Allende Navarro, quien hablará sobre psico-analisis, teoría de Freud.

Don Javier Rengifo, charla musical.

Don Julio Molina Reyes, hablará sobre la familia como factor orgánico de la sociedad.

Don Alfonso Cahan, sobre la mujer del siglo XX.

RECITALES POETICOS

Han prometido su concurso, en este sentido, el poeta peruano don José Santos Chocano, quien dará un recital antes de irse a los Estados Unidos, y el poeta colombiano señor Edmundo Casas, y los conocidos poetas nacionales señores Samuel Lillo Daniel de la Vega y otros.

MUSICA Y CANTO

En diversos actos que se realizarán en los meses de abril hasta agosto del presente año, actuarán don Jorge Balmaceda Pérez; el Director de Educación Secundaria, señor Enrique Marshall y coros por los alumnos de la Escuela de Artes y Oficios, dirigidos por el maestro Claudio Carlini; compositora señorita María Luisa Sepúlveda (música original ejecutada en arpa, canto, violín y piano); acto de concierto por la pianista señorita Elba Puentes y el violoncelista señor José Garbini; maestro Gaudio Mansueto: Los cuatro huasos: presentación de alumnas del Liceo Musical Santa Cecilia; Conservatorio Tritini; recital del barítono chileno señor Alberto López; recital del pianista señor Osvaldo Rojo.

Además, el señor Víctor Bianchi Gundián presentará un cuadro y bailes rusos.

Se construirá un camino austral-oriental

Por la combinación transandina de la mañana de hoy se dirigirá a Buenos Aires en viaje a Europa, comisionado por el Gobierno, el ingeniero jefe de Caminos de la Dirección General de Obras Públicas, don Carlos Guzmán.

El señor Guzmán ha ideado la construcción de un gran camino de penetración longitudinal oriental que atravesará las provincias de Ñuble, Concepción, Bío-Bío, Cautín y Valdivia, desde Yungay hasta Puerto Montt, que vendrá a unir los extremos orientales de los ferrocarriles transversales que arrancan desde la línea central.

IMPORTANCIA DE ESTE NUEVO CAMINO

Este camino de penetración y fomento de 510 kilómetros de largo, atravesará la zona austral del país a una distancia media del ferrocarril central de 55 kilómetros y unirá los extremos orientales de T ferrocarriles trasversales, lo que abrirá a la producción nacional una de las zonas más importantes y más ricas del territorio que hoy se encuentran casi inexplotadas.

COSTO PROBABLE

El costo probable de este nuevo camino incluso sus obras de arte, costo de estudio, etc., será más o menos de un total de 66 millones de pesos.

REALIZACION DE LA OBRA

Tanto el estudio como la construcción de la obra será entregada a una empresa extranjera especialista en esta clase de trabajos y sería ejecutada de acuerdo con las normas fijadas por el Departamento de Caminos de la Dirección General de Obras Públicas.

El ingeniero señor Guzmán, autor de este proyecto, ha elevado un informe detallado de este camino al Director de Obras Públicas, don Rodolfo Jaramillo. Igualmente el señor Guzmán, antes de abandonar el país ha impuesto de este proyecto a S. E. el Presidente de la República.

SIGUE CON EXITO la más interesante de las

LIQUIDACIONES

Efectuada hasta hoy por

A LA VILLE DE NICE

Esta semana la dedicamos especialmente a los artículos de

Punto - Tricot - Jersey y Bonetería en General

TRAJES EN RICO JERSEY, chaleco y pollera, variedad de colores, artículo de novedad, precio único.. .. .. .. $	29.50
TOALLAS EN RICA FELPA, cada una.. .. $	2.20
SALDO DE TRAJES DE BAÑO en algodón grueso, muy rica calidad, oferta especial.. .. $	13.80
TRAJES DE BAÑO, en algodón, clase muy buena, precio de oportunidad.. .. .. $	7.90
TRAJES DE BAÑO, media lana, artículo superior, precio único.. .. .. $	19.80
TRAJES DE BAÑO, pura lana, tejido muy suple, precio muy rebajado.. .. .. $	32.00
OFERTA ESPECIAL, salida de baño, felpa muy rica calidad ,desde.. .. .. $	52.00
TRAJES DE DOS PIEZAS con cinturón, artículo muy buena calidad, oferta especial $	32.00
GORRAS PARA BAÑO, clase muy fina.. .. .. $	1.50
MEDIAS DANCING, de reconocida duración, la mejor.. .. .. $	3.60
MEDIAS MUY FINAS con flecha, sin competencia.. .. .. $	5.90
MEDIAS DANCING, con flecha, tejido muy fino.. .. .. $	7.50
MEDIAS DE MEDIO HILO, surtido de colores $	2.90
MEDIAS DE HILO CON FLECHA.. .. .. .. $	5.90
CALZONES algodón, importado.. .. .. $	3.80
CAMISAS ESTILO IMPERIO, haciendo juego con los calzones.. .. .. $	3.80
CAMISAS Y CALZONES JERSEY de seda.. . $	7.90
COMBINACION CALZON JERSEY de seda. . $	9.80
ENAGUAS JERSEY DE SEDA grueso.. .. .. $	12.50
ENSEMBLES DE RICA LANA Y SEDA Bouclées, colores de gran moda, al precio irrisorio.. .. .. $	49.80

Niños

CAMISAS SPORT, media manga en bramante, a.. .. .. $	5.90
CHOMBAS EN TRICOT lavable, especial playa $	7.50
PULL OVER, dibujos fantasía, artículo importado.. .. .. $	16.90
CALZONCITOS de Jersey, lo más práctico. . . $	1.70
CALCETINES blancos, en todos los tamaños $	1.70
CALZONCILLO en rico céfiro, desde. . . . . $	4.50
MAMELUCO en tela fantasía lavable. . . . $	2.20
CHALECOS SPORT en bramante. N.os 26 al 34.. .. .. $	3.90

Lea Usted con Atención

LAS OFERTAS QUE SOBRESALEN EN NUESTRA GRANDIOSA

Liquidación de Verano

UN JUEGO DE TRES PIEZAS	CREPE HILO SEDA	TRAJES DE BAÑO
EN MUY RICO JERSEY DE SEDA, SIN COMPETENCIA	ARTICULO RECIEN LLEGADO. PRECIOSOS DIBUJOS Y COLORES	PURA LANA, ARTICULO AMERICANO, REBAJADO A
$ 33.80	$ 6.80	$ 24.80

JABONES A LA VILLE DE NICE

UN PAN: $ 1.00; SEIS PANES: $ 5.40; DOCE PANES: $ 10.00

CINTURONES DE GOMA . .. . $	2.90
ZAPATILLAS colores de fantasía.. .. .. .. $	7.90
CALZON DE GOMA para niñitas de 1 a 4 años. Sólo por este mes, al irrisorio precio. . . $	1.70
CLOCHES de rica clase, todos los colores, gran reclame.. .. .. $	5.90
CHOMBAS DE SEDA muy finas, todos talles y dibujos, sólo este mes.. .. .. $	7.90
DELANTAL DE NIÑITA, colores y modelos de gran novedad. Ocasión.. .. .. $	3.90
CAMISAS HILO en color, mangas cortas y largas, muy rebajadas.. .. .. $	9.90
CALZONCILLO HILO, calidad muy fina, en colof, precio excepcional.. .. .. $	11.90
CALCETINES HILO ESCOCIA, dibujos fantasía, artículo muy fino.. .. .. $	5.80

CHALECOS DE JERSEY con mangas, lo más práctico, gran oportunidad.. .. .. $	35.50
CAMISAS EN ALSACIA, superior, colores inalterables, con dos cuellos, gran ocasión. . $	12.90
CALCETINES IMPORTADOS, dibujos de gran fantasía, clase muy buena, excepcional. . $	1.90
CORBATAS NELSON en seda natural, estilos de novedad, al precio de.. .. .. $	3.90
CUELLOS SEMI BLANDOS, en tela de hilo, forma de moda, su valor, $ 2.60, ahora. . $	1.80
LIGAS PARIS en elástico de gran resistencia surtido colores.. .. .. $	1.90
CALZONCILLOS cortos en rico dril, precios muy bajos, ocasión.. .. .. $	6.20
CAMISAS AMERICANAS, en Oxford, blancas, precios rebajados.. .. .. $	18.50
PAÑUELOS de hilo, blancos.. .. .. $	3.90

DELANTAL PARA SEÑORAS en rico percal, velo y piqué, modelo exclusivo. Precio único.. .. .. $	11.50
CHALECOS DE SEDA, lindos dibujos y todos los talles, su precio: $ 45,00. Este mes, a $	25.50
CHOMBAS DE SEDA, artículo de gran novedad. Reclame.. .. .. $	14.80
VESTIDITOS muy elegantes en hilo y seda, creación de nuestra casa.. .. .. $	48.00
VESTIDOS de hilo fino, todos los colores de moda, precio único.. .. .. $	33.50
SALDO DE SOMBREROS, modelos nuestros. . $	22.80
ZORROS ZIBELINE, color café.. .. .. $	248.00
CALZON DE GOMA para 1 a 3 años, precio de gran reclame.. .. .. $	1.45
BATAS en rico percal francés, colores de gran moda, al ínfimo precio de.. .. .. $	12.90
DELANTAL PARA SEÑORAS, modelos exclusivos, gran reclame.. .. .. $	4.90
TRAJES DE DOS PIEZAS, artículo de novedad, sólo por este mes.. .. .. $	24.80
FAJAS DE GENERO Y ELASTICO, en modelos prácticos, precio único.. .. .. $	26.90
SOSTEN SENOS en rica tela, modelos nuevos. Reclame.. .. .. $	4.50
ESPUMILLA FRANCESA, clase superior, colores de última moda, antes $ 46.00.. .. .. $	29.80
CREPE SOLEIL, en tonos claros, artículo de gran novedad, antes $ 55.00.. .. .. .. $	24.50
KASHA pura lana para abrigo de playa, antes a $ 35, ancho 140 centímetros, ahora. . . $	19.80
BATAS JAPONESAS, en lindos dibujos, por este mes, al bajo precio de. . . $	14.90
VELOS DE HILO, clase muy buena, gran variedad de colores, antes $ 8.50.. .. .. .. $	4.90
ESPUMILLA FANTASIA, colores de gran moda, antes $ 35, ahora.. .. .. $	19.80
VELOS DE SEDA, fantasía saldo de colores, antes a $ 29.50, ahora.. .. .. $	14.50
ESPUMILLA FRANCESA, clase muy buena, 80 colores, antes $ 20.50, ahora.. .. .. .. $	15.90
SULTANA PARA TAPADOS en negro y marino, muy buena clase, antes $ 35, ahora. . . $	22.80
VESTIDOS DE NIÑITAS, lindos modelos y colores, variedad de tamaños, precios de reclame.. .. .. $	3.25
DELANTAL en rico velo para señoras, al precio ínfimo de.. .. .. $	2.90
DELANTAL PARA NIÑITAS, en dibujos bordados, hasta 5 años.. .. .. $	2.90
DELANTAL EN PIQUE para niñitas, en lindos modelos y colores.. .. .. $	2.90
DELANTAL DE SEÑORA en rico céfiro con peto.. .. .. $	4.90
VESTIDITOS en velo de lindos colores para niñitas, hasta de 8 años. Ocasión única. . . $	6.90

No variamos nuestro sistema: VENDER MUCHO - BAJOS PRECIOS

Mueblería Peletería y Sastrería VIENESA

SOLO CON CIEN PESOS MENSUALES, ENTREGA INMEDIATA JUEGOS DE MUEBLES DE TODAS CLASES

SECCION SASTRERIA: Sólo con cincuenta pesos mensuales se hacen ternos de casimires ingleses, colores y dibujos de gran moda.

Es la única casa que vende más barato, por tener menos gastos que en el centro.

Catedral 1361—Teléfono 84681 (Casa particular)

E. SIMEND

Ct.—X.

Armada Nacional

SE NECESITAN EN EL ARSENAL DE MARINA — TALCAHUANO, — MAESTROS MECANICOS AJUSTADORES.

Sueldo: de $ 15 a $ 25, diarios.

Las solicitudes de admisión se presentarán a la Superintendencia del Arsenal de Talcahuano, acompañada de los siguientes documentos:

Certificado de nacimiento.

Certificados de competencia y antecedentes del postulante.

Datos y condiciones, dirigirse a dicha repartición.

Santiago, 4 de enero de 1930.

Ct.—11 E.

SE VENDE CASA EN $ 115,000

Doce piezas, garage, gran parrón gallineros, extensión 1,300 metros cuadrados, carro a la puerta, situación inmejorable, comercial y residencial.

AVENIDA FRANCISCO BILBAO
N.o 310, ENTRE AV. ITALIA
Y AV. SALVADOR

Verla y tratar de 2 a 4 P. M.

Ct.—X.O.

Dibujante

comercial, que sea competente, se necesita para una importante casa. Dirigirse por carta dando referencias a

"DIBUJANTE"
Casilla 3224

Ct.—8—En.

FRUTISALINA

M. R.

EVITA LAS PERTURBACIONES INTESTINALES

SAL DE FRUTAS EFERVESENTE

Ct.—G.

$ 42.000

vendo casas calle García Reyes próximo a San Pablo, 7 piezas y servicios, lámparas y baño instalado, recién construídas, pagaderas sólo $ 6.000 al contado, resto largo plazo; tienen gran deuda Caja de Ahorros, pagaderas con sólo $ 220 mensuales.

Tratar y llaves:
SANTO DOMINGO 1088

Ct.—G.

¡Gran Ocasión! Vendo o Permuto

Propiedad de renta, a 3 cuadras Delicias, entre Vicuña Mackenna y Maestranza, cité con 40 piezas y una casa anexa a la calle; mide 17 x 90 metros; produce $ 20.000 anuales; precio total, 130 mil, debe 60 mil a largo plazo, pagadera sólo 30 mil al contado, resto largo plazo. Tratar: dueño:

Santo Domingo 1033

de 11 a 12 y de 4 a 8.

Ct.—G

Operadores

Tractores y Máquinas

ELEVADORAS PARA TERRAPLEN, SE NECESITAN

Dirigirse:
MACDONALD, GIBBS Y CO.
(Engineers) Ltd.
ESTACION POLPAICO

Ct.—13 En.

Obesidad

para Enflaquecer con seguridad y sin peligro tome usted las PILULES GALTON (a base de extracto de Fuco).— El mejor remedio contra la Obesidad. Las "PILULES GALTON" hacen enflaquecer mejorando la digestión.

Exito constante, absoluta seguridad.

J. RATIÉ, Farmacéutico
45, Rue de l'Echiquier, Paris

En Santiago: DROGUERIA FRANCESA
Delicias 727 y todas farmacias.

Ct.—G.

Permutamos

Fundo 160 cuadras regadas, por chalet con bastante jardín, en barrio alto, valor hasta $ 400,000.

GUEVARA HERMANOS
Calle la Bolsa 67

Ct.—X.

Propuestas

MINISTERIO DE GUERRA

DEPARTAMENTO DE ADMINISTRACION

Se piden propuestas públicas por los siguientes artículos para el Ejército:

32,000 pares de alpargatas.
150,000 pares de calcetines de algodón.
3,000 pares de guantes de lana
16,000 escobillas para calzado
16,000 carretillas de hilo blanco
16,000 carretillas de hilo color
120,000 panes de jabón.

Las propuestas se abrirán el día 21 de enero, a las 11 horas, en el Ministerio de Guerra, Departamento de Administración.

Bases y condiciones, pueden consultarse en los Almacenes Generales de Vestuario y Equipo del Ejército, Santo Domingo N.o 3817.

EL JEFE DEL DEPARTAMENTO DE ADMINISTRACION.

Ct.—2—En.

SOCIO

CAPITALISTA necesita Martillero de Hacienda, para abrir Casa de Martillo. Contestar: Correo: A. P. M., CUETO 650.

Ct.—10 E.

ELIXIR
APERITIVO TONICO Y DIGESTIVO
M R
PEPSICLORINA

Ct.—G.

VENDEDORA

COMPETENTE

necesito para

PELETERIA

Inútil presentarse sin certificados.

Bandera N.o 16

Ct. 9 En.

DEBILIDAD SEXUAL

Agotamiento, vejez prematura, esterilidad, impotencia se curan rápida y eficazmente con la POMADA FORTIFICANTE y el ELIXIR GENITAL "Rodrigues de los Alos"

Elixir, base: Extracto de quina, lactofosfato de calcio y citrato de hierro.

Pomada, base: Pástura [illegible] y extracto de arcilla.

De venta en todas las boticas

Ct.—G.

TECNICO

MUY COMPETENTE para dirigir GRAN LAVANDERIA a vapor, necesito. Pago muy buen sueldo.

PURISIMA 37

Ct.-1-E.

Administrador

Agrónomo francés, joven, certificados competencia, especializado en el país, ofrécese como administrador. También llevaría pesos desarrollar negocio.

Dirigirse:
CASILLA 286
TALCAHUANO

Ct. 8 En.

LA CONCIENCIA VALE POR MIL TESTIGOS.

Quintiliano.

HOY

Stos. Lucio de A. y Julián, mr.

MAÑANA

Stos. Gonzalo y Nicanor, mr.

A EUROPA.— Por la combinación transandina de hoy, partirán a Europa, el señor Carlos Guzmán Donoso, señora María Teresa Pomar de Guzmán y su hija Gabriela.

VIAJEROS.— A las Termas de Chillan se dirigieron los señores: Francisco Bermúdez, Santiago Falvovich, Carlos Cortínez y señora, Gregorio Irigoyen.

—A Iquique, por vía aérea, se dirige el Teniente de Ejércit señor don Julio Pérez Burgos.

—Se han dirigido a la hacienda Mariposa, a pasar la temporada de verano, el Comandante retirado don Luis Ricci, acompañado de su señora Emilia Maira de Ricci, y de su nietecita Iris Ricci F.

—Procedentes de Nacimiento han llegado a ésta, donde fijarán su residencia, el señor Luis Pizarro Escobar y señora Emma Luz Jara de Pizarro.

—De Viña del Mar regresaron la señora María Freire de Pero y su hija María.

¡Veraneantes!
Automóvil nuevo, cerrado, manejado por dueño, se arrienda, por meses, para veraneo, a precio económico.
B. S. — Casilla 81-D.
3645.—Vs. X

URGENTE
Compro casa, habitaciones modernas, con cinco dormitorios y tres baños, garage y algo de jardín, situada entre M. Rodríguez, Plaza Bello, Santo Domingo y Delicias. Precio: $ 220,000 sin renta, o hasta $ 330,000 con renta. Pago al contado.
OSCAR RIESCO E.
1119 - MONEDA - 1119
Vs.—G

MILKO
CRIA NIÑOS SANOS Y ROBUSTOS

DE NUESTRO MUNDO SOCIAL.—

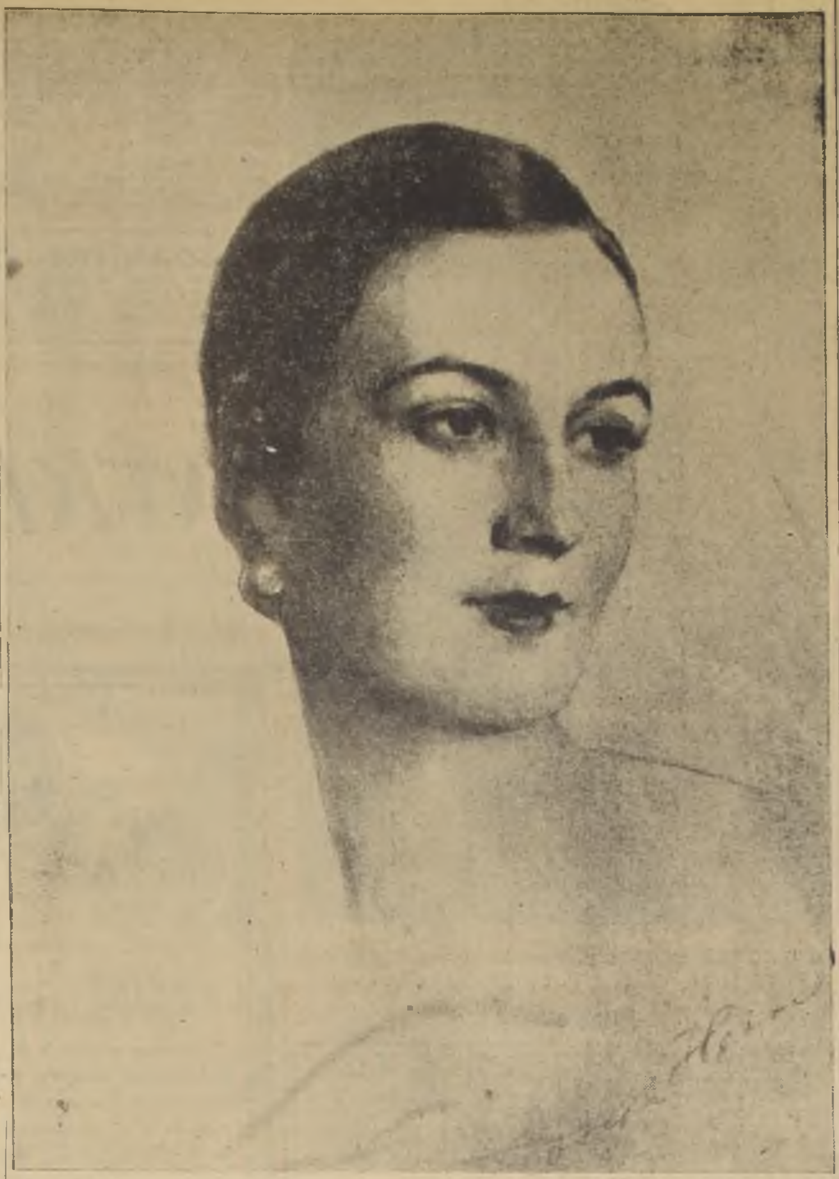

Señora María G. Serrano de Nieto del Río, esposa del 1.er Secretario de la Legación de Chile en Londres, don Carlos Nieto del Río.

El retrato de la señora de Nieto del Río, que aquí publicamos, es tomado de una obra a "crayon", del célebre pintor húngaro, señor Joseph Hein.

En él se podrá apreciar la maestría con que este artista interpreta la dulzura más íntima de la expresión.

ENFERMOS.— En el Pensionado del Hospital San Borja, ha sido operado por el doctor Luis Vargas Salcedo, el niño Edgardo Tritini Gherardi.

—En el Pensionado del Salvador ha sido operada de apendicitis, por el doctor Torres Boonen, la señorita Olga Medina Ravanal.

—En el mismo Pensionado, ha sido operada de apendicitis, la señorita Graciela Cisternas Ortiz. Su estado es satisfactorio.

—Continúa enfermo de cuidado don Jorge Phillips Huneeus.

DOÑA CARLOTA VIANA DE ROBINSON. — Ha dejado de existir en la mañana de ayer esta distinguida señora, después de soportar una larga dolencia.

Casada con don Francisco Róbinson W., ingeniero americano establecido en el país, los esposos Róbinson Viaña, tuvieron abiertas

las puertas de su casa a todo cuanto fuera caridad y ayuda a sus semejantes, en forma tal, que hasta hoy día se recuerdan sus donaciones.

Así contribuyeron en gran parte a la edificación de la Parroquia de San Lázaro, y donaron el terreno donde se construyó el Asilo de Ancianas de la Parroquia.

La señora Viana de Róbinson, figuró en cuanta institución de beneficencia existía en la capital, principalmente en la Hermandad de Dolores, en las Conferencas de San Vicente de Paul y en las Hijas de María.

En todas estas instituciones y en muchas otras más, dejó siempre un sello luminoso de su caridad, demotarándose siempre atenta a ayudar en forma cristiana a los necesitados y a los que sufren.

Muere la señora Viana con más de 90 años de edad, satisfecha de haber cumplido su papel en la tierra y de haber formado una larga familia.

Los funerales se efectuarán en la tarde de hoy.

BABETTE SE DEDICA A LA PESCA

Dónde diablos puede estar Babette, dice Juan! No la he oído en toda la tarde..., no está durmiendo..., no puede estar enferma... ¡Qué cosa tan rara!

Con cierta inquietud se dirige a explorar el vasto jardín. Por fin llega a la hermosa ribera que queda al fondo del Parque.

¡Qué sorpresa!, sentada en una canoa, a la sombra de los árboles, Babette, la vivísima Babette: Babette que no puede quedar quieta un instante, la encuentra aquí pescando.

Una serenidad digna de un buda, aparece en su fisonomía encantadora; su brazo hállase como petrificado con mucha gracia, sosteniendo la caña de pescar.

Tan serena se encuentra Babette en esa tarea, que ni siquiera se apercibe que hay un importuno que la contempla.

—Babette, ¿en qué piensas?, le dice Juan...

Babette, responde:

—Pienso que no he traído bastantes frascos de "Mon Parfum" de Bourjois, y que es necesario que tú me renueves mi provisión de cosméticos, de coloretes, y de esos polvos deliciosos "Mon Parfum".

—Está bien, pero has cogido un pescado, Babette!

—¡Ay, Dios mío!, pobre animalito. ¡Qué desgracia!, grita la pescadora que hacía un momento estaba endurecida.

Señora: tendrá más tiempo para todo cuando decida comprar una

Cocina a Gas

La Cocina que se adquiere con las facilidades de
- pago que usted desee -

Cía. Consumidores de Gas
SANTO DOMINGO 1061
Vs.—X

ESTE NUEVO MODELO 109 A

COLUMBIA Viva Tonal

ES SIN DUDA ALGUNA UNO DE LOS MAS VALIOSOS INSTRUMENTOS PORTATILES EN EL CAMPO FONOGRAFICO

GRANDES CUALIDADES DE REPRODUCCION

Regia apariencia
Solidez de construcción
Fuerza insuperable

HE AQUI ALGUNAS DE LAS CUALIDADES DE ESTE MODELO

Usted puede adquirir este fonógrafo portátil con amplias facilidades de pago

CASA Columbia

ESTADO, ESQUINA PLAZA DE ARMAS

DISTRIBUIDORES EXCLUSIVOS PARA CHILE DE LA

Columbia Phonograph Co.

NOTA: Desde el próximo sábado inclusive, nuestra casa permanecerá cerrada los sábados en la tarde.
T.—A.

CON EL "DERBY NIGHT" SE INICIA LA TEMPORADA SOCIAL EN EL GRAN HOTEL DE VIÑA DEL MAR.— Junto con el Gran Derby Nacional, del Domingo 12 del presente, el Gran Hotel de Viña del Mar inicia sus reuniones sociales con el "Derby Night", fiesta que promete alcanzar uno de los éxitos más señalados de la temporada, habiendo despertado un entusiasmo extraordinario entre las familias veraneantes y las de la capital, que se aprestan para trasladarse al vecino balneario.

Demás está decir que el Gran Hotel será la atracción social de mayor interés. Al mismo tiempo se inaugurará el recinto de baile en el hermoso parque del establecimiento, para el cual se han preparado numerosas novedades.

Estamos, pues, en presencia de las fiestas de más brillo que se efectuarán en la temporada social del presente año, y que será uno de los grandes atractivos de Viña.

COMIDA DE LA ASOCIACION DE ARQUITECTOS.— La comida que debería efectuarse hoy jueves, ha sido postergada para el próximo jueves, 16 del presente, en el Restaurant del Cerro San Cristóbal.

MUSICA

RETRETA

El Orfeón Nacional ejecutará hoy jueves, desde las 19 a 20.30 horas, en la Plaza de Armas, y bajo la dirección del director señor Steler, el siguiente programa:

1. Victoria, marcha.—V. Blou.
2. Obertura de la ópera "Jampa".—Aerold.
3. Canción del timonel y coro de marineros de la ópera "El buque fantasma".—R. Wagner.
4. Gran fantasía de la opera "Pagliacci".— Leoncouvallo.
5. a) Chile Nuevo.—J. Rengifo.
   b) Corazones partidos, cueca.—Saul Salinas.
6. Diamantes y perlas, potpourri.—Schmiel.
7. España, vals.—Waldenfel.

DRYCO

Digestión normal. Aumento de peso. Sueño tranquilo, se obtienen por medio de la alimentación Dryco. En venta en todas las boticas.

Morrison & Co.

SANTIAGO. — CASILLA 212

Vs.—G.

ALQUILO

ALDUNATE A CINCO CUADRAS DELICIAS.— Magníficas casas en bajos y altos, modernas. Constan de cuatro dormitorios, escritorio, salón, comedor, baño instalado, hall, piezas de sirviente, dependencias. Canon: 350 pesos.

BASCUÑAN PASADO MATTA.—Casitas recién refaccionadas; constan de tres dormitorios, salón, comedor, hall y servicios. Canon 220 pesos.

REPUBLICA.—Espléndido chalecito con tres dormitorios, pieza de baño, salón, comedor, pequeño hall, patio, pieza de sirviente y dependencias. Canon 500 pesos.

ANGAMOS.—Casita en bajos con cuatro piezas, pieza de baño y patio. Canon 200 pesos.

CARLOS OSSANDON B.

Corredor de la Cámara de Propiedades
— 168 BANDERA 168 —

Estación RADIOTELEFONICA DE "LA NACION"

CASILLA 533 ONDA 300 M. C. M. A. O. TELEFONO N.o 80640

PROGRAMA DE HOY

CONCIERTO OFRECIDO POR LA
CASA HANS FREY
ESTADO N.o 196

DISCOS

BRUNSWICK

1.—15194 Rigoletto, III Acto
2.—15193 Tosca, Acto I.
3.—15121 Lohengrin, Acto III
4.—40665 Olimpica, Vals.

NACIONAL ODEON
MAX GLUCKSMANN

1.—196047 Los claveles de Sevilla.
2.— 8887 Entre aromas y claveles.
3.—196025 Me gusta el baile.
4.—16223 Cármen, Vals.

DE 21.30 A 23.30 HORAS

AUDICION OFRECIDA POR LA
"CASA COLUMBIA"
Estado esquina Plaza de Armas

Programa Casa del Valle

IMPORTADORA DE ARTICULOS DE RADIO
23 — SAN DIEGO — 23

DE 19 A 19.30 HORAS, CONCIERTO OFRECIDO POR LA
"VIÑA LINDEROS"
(Gazitúa-Braun)
(El vino francés de Chile)

AGENTES EN VALPARAISO, NORTE Y EXTRANJERO.—Wagner, Chadwick y Cía. AGENTES EN CONCEPCION Y SUR, Weir Scott y Cía.—Agente en Santiago, Federico Bierwith, Huérfanos 1059, Teléfono 88809. Sub-agente en Santiago (vino suelto).—Raul Gacitua, San Pablo 1128, Teléfono 83813

PROGRAMA DODGE BROTHERS

Ofrecido por la casa BESA y Cía. Ltda. Importadora de los automóviles DODGE BROTHERS y camiones GRAHAM BROTHERS
HOY DODGE BROTHERS

1.—Wedding March (Mendelssohn). Disco Columbia 50051.
2.—Beethoven. Sonata patética. Piano, por el señor Alvarez.
3.—In a monastery Garden. Solo de órgano.
4.—Karganoff. Nocturno. Orquesta "La Nación".

DE 21 1|2 A 23 1|2 HORAS

Concierto «La Nación»

1.—Bridal Chorus from Lohengrin (Wagner). Disco Columbia N.o 50051.
2.—Vorrel. Soprano señora Zunilda Carrasco.
3.—Andantino. Solo de órgano, por el señor G. T. Pattman.
4.—Beethoven. Mosaico. Orquesta "La Nación".
5.—Lucia de Lammermoor. Sestetto. Disco Columbia N.o 18016-D.
6.—Cavalleria Rusticana. Soprano, señorita Zunilda Carrasco.
7.—HORA OFICIAL.
8.—I pescatori di perle. Dino Borgioli y Gino Vanelli.
9.—Schubert. Momento musical. Orquesta "La Nación".
10.—La Sonnámbula. D'un pensiero. Bellini.
11.—Boheme. Vals de Musetta, señora Zunilda Carrasco.
12.—Manon. (Massenet). Tenore Dino Borgioli. Disco Columbia N.o 11710.
13.—Solo de violín, señorita Lidia Montero.
14.—El [illegible]. Orquesta del Maestro Lacalle. Disco Columbia N.o 5124.
15.—Ferraris, Vals, Berceuse. Orquesta "La Nación".
16.—Americomania, Fox-Trot, Jaff Sinfónico Mascheroni.
17.—Carmen, Habanera, señora Zunilda Carrasco.
18.—Pajarillo Barranqueño. Canción mexicana. Pilar Arcos con Juan Pulido.
19.—D'Ambrosio. Canzonetta. Orquesta "La Nación".
20.—Sácate la Caretita, Tango. Juan Pulido. Disco Columbia N.o 5013.
21.—ULTIMA HORA.
22.—Venezia mia, Jaff sinfónico Mascheroni.

EN ESTA RADIO ESTACION SE EMPLEA UNA MAGNIFICA PIANOLA PIANO, DE INTERPRETACION, MARCA DUO-ART, CASA DOGGENWEILER, ARTURO PRAT N.o 166, IMPORTADORES

NO MAS FEAS

LA PERSONA MAS FEA SE PONDRA BONITA AL MOMENTO usando la maravillosa Leche de Rosas de Werck, Crema de la Reina de Hungría, Rojo Líquido de Werck, Le[illegible] Ideal de Werck y los fragancio sos polvos de la Reina de Hungría de Werck.

Pedirlos en todas las Boticas de la República. Lt.—

EN ARRIENDO NECESITO

para matrimonio extranjero, departamento o casa amoblada de dos o tres dormitorios, en barrio CENTRAL, por tres meses, desde luego. Canon hasta $ 950. Ofertas a

Edo. LLEWELLYN-JONES
54 - NUEVA YORK - 54

Corredor de la Cámara de Propiedades. Lt.—X.

Compro

PLATINO, ORO, PLATA Y PESOS 1915-1917

757.— Delicias.— 757

Suerte Desgracia

EXITOS, FRACASOS, TODO ESTA ESCRITO EN LAS LINEAS DE SU MANO. YO PUEDO LEERLAS CON GRAN EXACTITUD

TODOS LOS DIAS, DE 2 1|2 A 6
MAIPU 571

Vs.—X.

Profesional

desea arrendar casa central, aseada, 6-7 piezas, Canon $ 500 a 600.

CASILLA 2664

2647.—Vs. X

BUENA VENDEDORA

buena presencia, buen sueldo, y

CAJERA

práctica en Contabilidad, se necesitan.

LA CATEDRAL

HUERFANOS 851

¿Baila Ud.?

Si no sabe, aprenda con el conocido profesor M. AGUILAR, y estará usted a la última moda en los bailes modernos de salón.

PRACTICA PARA ALUMNOS: tarde, de 7 a 8.30, y en la noche, de 10 a 11.30, los martes, jueves y sábados, en su estudio, EGAÑA 570, (por San Isidro, segunda cuadra de Alameda). Vs. G

MATRIMONIO —

Señorita Olga Matte Pinto, cuyo matrimonio con el señor Luis Gana Gárzena, será bendecido hoy, a las 12 M., en la Iglesia de las Agustinas

COOPERATIVA LIGA NACIONAL PRO PATRIA

Bajo la presidencia del señor Francisco A. Vargas Pérez, celebró sesión el lunes pasado, en unión con la Junta de Vigilancia, el Consejo de la "Cooperativa Liga Nacional Pro-Patria", tomándose los siguientes acuerdos:

1.o Rectificar que la asamblea general a celebrarse el día sábado 11 del presente, es ordinaria y no extraordinaria como se publicó en los avisos.

2.o Dar lectura en esa asamblea a la memoria que presente el Consejo por intermedio del presidente.

3.o Deliberar sobre las operaciones del último año, elegir Consejo de Administración y Junta de Vigilancia, que tendrán a su cargo, respectivamente, la dirección superior de los negocios sociales durante el presente año.

En esa misma reunión deberán los cooperados pronunciarse sobre la memoria y balance anual que presentará el gerente de la Cooperativa, por lo que se nos pide pedir la concurrencia del mayor número posible. También se pueden hacer representar por una carta-poder.

La asamblea se verificará en Arturo Prat N.o 8, tercer piso, a las 19, del día indicado más arriba.

EL EMBAJADOR DE CHILE EN ESPAÑA

PARTIRA EL SABADO A EUROPA

A bordo del "Orcoma", que zarpará de Valparaíso el sábado próximo, se dirigirá a Europa, a fin de reasumir sus funciones diplomáticas el Embajador de Chile en España, señor Emilio Rodríguez Mendoza.

La Estación Radiotelefónica de "La Nación" es escuchada preferentemente en todo el país.

IN-MEMORIAM.— Hoy jueves, a las 9, se dirá una misa, en la Iglesia de San Juan Evangelista, por el descanso del alma de la señora Enriqueta N. de Villar.

Con motivo de cumplir el primer aniversario de la muerte de la señora Clara Salinas Altamirano de Contreras, se le dirá una misa el Domingo 12 del presente, en la Iglesia de los Reverendos Padres Agustinos, a las 10. Se invita a las relaciones de la familia Contreras Salinas, que deseen asistir a la misa.

FALLECIMIENTO.— Ha dejado de existir, después de una larga y penosa enfermedad, la señorita Mercedes Rosa Baeza.

BAUTIZO.— Ayer fué [illegible] da en la Parroquia de [illegible] Isabel Bolzard Goycolea, [illegible] don Ricardo Bolzard [illegible] doña Marta Goycolea de Bo[illegible] Fueron sus padrinos, don [illegible] Bolzard M. y doña Emma [illegible] das de Bolzard.

OCASION

Al costo líquido las existencias en máquinas Brunswick y discos más conveniente para agentes.
ROSAS ESQUINA MORANDE

2620.—Vs. X

MUEBLES

DE TODOS ESTILOS A PRECIOS BAJISIMOS VENDE

"La Universal"

Damos facilidades en el pago. Entrega inmediata.

CATEDRAL 1131

COLONIAS

ATKINSON

DE FAMA MUNDIAL, AHORA SE FABRICAN EN CHILE

Vs.—17.Enero [illegible]

Eufemia Vallejos
Primer premio:
$ 150.—

Carmela Durán
Segundo premio:
$ 100.—

Petronila Tapia
Tercer premio:
$ 50.—

Tenemos el agrado de presentar a las empleadas de cocina que resultaron vencedoras en el Concurso de Economía de Consumo de Gas, que organizó esta Compañía en el mes de noviembre. Todas ellas manifestaron su entusiasmo por el concurso y nos aseguraron que sólo con la COCINA A GAS se puede alcanzar el record de economía con que obtuvieron el premio.

Cía. Consumidores de Gas

SANTO DOMINGO 1061

Vs.—X.

ULTIMOS DIAS

SE CLAUSURARA EL 12 DEL PRESENTE

APROVECHE VISITAR LA EXPOSICION INTERNACIONAL de FERROCARRILES, VIAS Y TURISMO.

Esta espléndida Exposición importa una lección objetiva que enseña más que un año de estudios. Visítela con sus hijos y sacará mucho provecho. Importa conocer la geografía de Chile. La actual Exposición es la MEJOR que hasta ahora se ha presentado en Chile. Abierta desde las 9 de la mañana hasta las 2 de la madrugada. Atractivos, espléndido Casino, pista de baile, juegos, etc.

IMPORTANTE y BUEN NEGOCIO

PARA CAPITALISTAS Y COMERCIANTES
Se desea vender

Propiedad en Avenida Delicias

CERCA ESTACION CENTRAL, QUE MIDE 13,200 METROS CUADRADOS, CON FRENTE A TRES CALLES. Parte construída con habitaciones, algunos almacenes y bodegas, resto sin edificar.

Actualmente produce una renta mayor de NUEVE Y MEDIO POR CIENTO sobre su precio, renta que es susceptible de considerable aumento al continuar la edificación en la parte sin construir. También sería buen negocio para quien quisiera COMPRAR Y REVENDER EN LOTES.
MAYORES DETALLES Y PLANOS DONDE:

Munchmeyer & Co.

SANTIAGO
Huérfanos 1223

VIÑA DEL MAR
calle Valparaíso 624

VALPARAISO
Cochrane 849

Vs.—G.

Acuda Ud. a la

Semana de Liquidaciones

en la Casa Castagneto, y encontrará todo lo que necesita a precios increibles

Hay Medias de seda Holeproof recién llegadas, todos colores, el par a $ 15.90

CASA CASTAGNETO
ALAMEDA esquina de SAN MARTIN

Vs.—9 En.

"LA NACION"

Suscrición anual.	$ 95.00
Suscrición semestral.	$ 50.00
Suscrición trimestral.	$ 27.00

LAS SUSCRICIONES SE SIRVEN A CONTAR DESDE CUALQUIERA fecha del AÑO

"LOS TIEMPOS"

Suscrición anual.	$ 48.00
Suscrición semestral.	$ 26.00
Suscrición trimestral.	$ 14.00

LAS SUSCRICIONES SE SIRVEN A CONTAR DESDE CUALQUIERA fecha del AÑO

EL PRESTIDIGITADOR ETERNO DEL OPTIMISMO Y DE LA ALEGRIA:

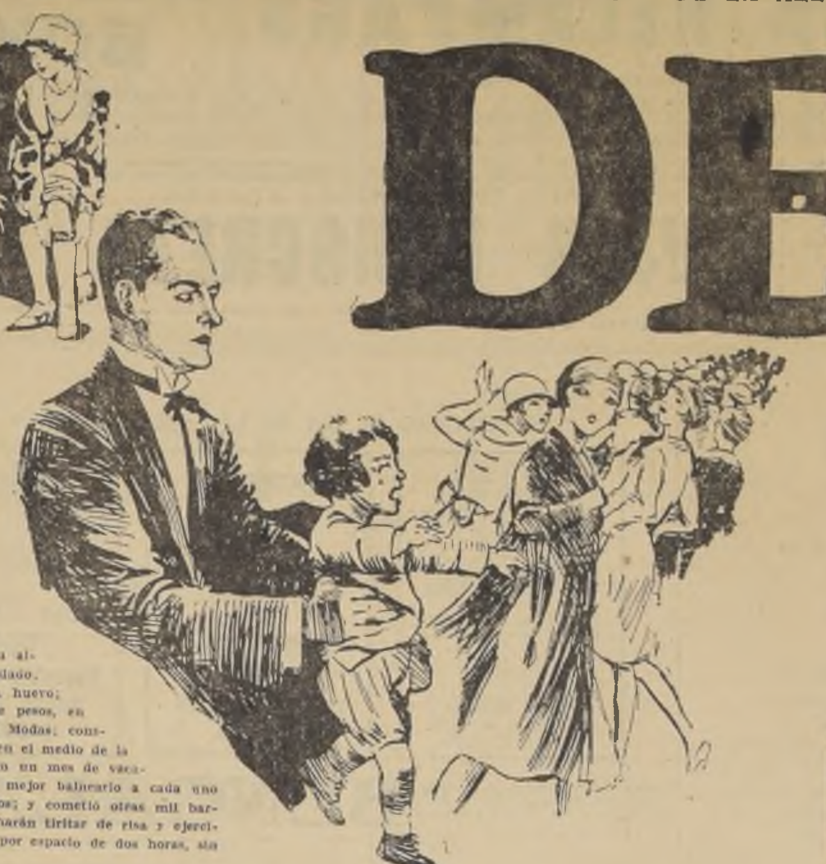

Hizo todo lo posible por arruinar su almacén recién heredado. Vendía las cosas a huevo; botó un millón de pesos, en una Exposición de Modas; construyó una piscina en el medio de la tienda; obsequió con un mes de vacaciones en el mejor balneario a cada uno de sus empleados; y cometió otras mil barbaridades, que lo harán tiritar de risa y ejercitar las mandíbulas por espacio de dos horas, sin cesar.

REGINALD

DENNY

HOY - PRINCIPAL

PLATEA: $ 4.40
(PARA MENORES)

EMPRESA FRANCISCO Y FELIX SANFUENTES SMITH.

JOYA ESPECIAL
UNIVERSAL

EL REY DE JAUJA

"RIO - PARIS"

REVISTA DE MAGALHAES, GEISA BOSCOLI, MUSICA DE MARTINEZ GRAU Y G. RIBEIRA

Hemos ido anoche por segunda vez al espectáculo del "Tro - Ló - Ló", y asistimos a la segunda de 'Río - París", no habiéndolo hecho a la primera — como se dice en las letras de cambio.

Sin duda, el espectáculo ha gustado, porque vimos en la sala de La Comedia bastante concurrencia.

"Río — París" es una revista alegre, agradable, con números fáciles y que está bien presentada, como las dos anteriores que hemos visto a este mismo conjunto. Nos gustó la manera de presentar la obra, es decir, su comienzo, y nos gustaron también los siguientes cuadros: "Los perritos de Madame", "Una conferencia por radio", skecth que de seguro luego aquí va a ser adaptado, y al cual pudiera hacérsele un final más picaresco y de más efecto teatral. Fué interpretado con mucha coquetería por la señorita Liliane George, que es distinguida y hermosa; el número folklórico de "Las Lavanderas", muy típico, con mucho sabor, que el público debió haber aplaudido, pero que según parece no lo entendió, no concediéndole, por esto, la importancia que a mi juicio tiene, y "Bailando, la Ciga", al que le dió mucha alegría y carácter la señora Itala Ferreira.

El desfile final de estrellas y flores, después de haber visto en ésta, el otro desfile que hacía Velasco en "Las Maravillosas", en el mismo teatro, resulta pobre y deslucido y sobre todo con trajes ya viejos.

Por lo demás, repetimos, la obra es agradable y amena.—Y. S.

Esta noche se estrena "Todo en broma" en La Comedia

EN LA VERMOUTH SE REPITE "RIO-PARIS"

En la función nocturna de hoy se estrena en el Teatro de la Comedia la revista en un acto y 18 cuadros, preparada por Jardel Jércolis, con música de los maestros Roberto Soriano, Martínez Grau, Rafael Mujica y G. Ribero, titulada "Todo en broma", que en Buenos Aires ocupó el cartel durante dos meses.

Los títulos de los cuadros de esta revista son los siguientes:

1.o El Incendio; 2.o. Las Bomberitas; 3.o, La Cena de los Paganini; 4.o,La Revista Francesa; 5.o. La Revista Española; 6.o. La Revista Brasileña; 7.o, Claro de Luna; 8.o, Coco Bambo; 9.o. Las bañistas de Copacabana. 10, La Canción Brasileña; 11, Rubia o Morocha; 12, Zapateando; 13, Noche de Fiesta en la Hacienda; 14, Las Alegres Chicas de la Tro-Ló-Ló; 15, Una Familia Musical; 16, Black and White; 17, Padre de Dos; 18, Visión Arabe; (Apoteosis): Idilio al Claro de Luna, En un Bazar de Stambul, En el Harem del Sultán, y La Alegría del Nuevo Mundo. Esta obra subirá a escena precedida por la revista "Río-París", que tambien se presentará en vermouth sencilla a las siete de la tarde.

La Cía. Alejandro Flores está dando sus últimas funciones en el Politeama

Muy concurrido se ha visto este Teato del barrio Estación de un público distinguido que estimula con sus aplausos la labor de esta Compañía Nacional de comedias que da sus últimas funciones en Santiago a precios populares, pues Flores debe partir al Sur a cumplir importantes contratos en las principales provincias donde se le aguarda con interés.

El cartel de hoy anuncia para la vermouth la comedia dramática de Linares Rivas "La Garra" y para la nocturna "La culpa bendita", del aplaudido autor Rene H. Borne.

Mañana en vermouth se reprisará la picaresca comedia "El Amante de cartón" y en la nocturna "La Dama de las Camelias".

MAÑANA LA TRUTRUCA EN EL IMPERIAL

Con extraordinario programa de cine, variedades y baile en el foyer, el profesor Lagos hará mañana en la noche, en el Teatro Imperial, la presentación de la nueva danza nacional de salón La Trutruca, con música de estilo musical araucano.

En el programa de variedades toman parte Rojas Gallardo, Baby Munita,, Escardo Lombardi, Naldi, Nanky, Hermanos Velásquez, La Rayito, Bety Luppetti, Yoya Martínez, Inesita Ruiz, La Rossine, etc.

PROXIMO DEBUT DE LA CIA. DE COMEDIAS MUSICADAS TIGNANI

Los ensayos de la Compañía de Comedias Musicadas R. Tignani prosiguen con todo entusiasmo, así como la preparacón del material escénico.

Tenemos entendido que el repertorio es enteramente nuevo para nosotros y de gran atracción. El debut se efectuará impostergablemente el viernes 24 en el Teatro Esmeralda, con las obras que próximamente anunciaremos.

CUAL

Es la máquina de escribir que ha ganado 24 años consecutivos el Campeonato Internacional?
LA "ANDERWOOD"

"La máquina de escribir que usted al fin comprará".

DAVIS & Cía.
SAN ANTONIO 527 - 541.— SANTIAGO.
PRAT 45.— VALPARAISO.

LOS SAINETES ARGENTINOS

Muy bien recibida ha sido la noticia lanzada por la Empresa Videla, Baeza y Cía., de la traída a Santiago de la Compañía de Sainetes Argentinos que ha organizado Tito Duckse con el concurso de los mejores artistas del género que hay en Buenos Aires y con el incremento de la contratación de nuestro aplaudido actor cómico Pepe Rojas, que formará parte de este conjunto. El debut de los sainetes se efectuará el viernes 17 del presente en el Teatro Politeama con las dos obras de éxito mayor en la temporada de Buenos Aires, "El Conventillo de la Paloma", de Alberto Vacarezza, y "¡Quien tuviera veinte años!", de Alejandro Berrutti.

ROJAS GALLARDO

Este conocido humorista chileno se presentará en breve en el Teatro Providencia, con un espectáculo liviano y novedoso.

Le acompañará un buen grupo de artistas.

T. REPUBLICA
A LAS 6.30, SOLO PARA MAYORES:
Si el Matrimonio Falla,
POR
CLIVE BROOK y JACQUELINE LOGAN.
NOCHE, 9.30:
Beneficio pro-Brigada Boy-Scout de la 11.a Comisaría.

TEATRO INDEPENDENCIA

Avenida Independencia 373

"LOS CORSARIOS", por JOHN GILBERT

En sus dos funcions de hoy presenta el Independencia la creación más sublime del gran actor John Gilbert: "Los Corsarios", cinta de argumento conmovedor, y que en su época de estreno tuvo un éxito clamoroso.

SETIEMBRE
HOY:
Rotativas a las 3 y 4 P. M.
PLATEA $ 1.10
CASÉMONOS Y LO SABRAS.
Vermouth y noche, programa doble.
PLATEA: $ 1.50
DE MUJER A MUJER
Y
ERROR DEL AMOR
T.—X.

BRASIL
HOY
VERMOUTH Y NOCHE
PLATEA .. .. $ 2.20
DIPLOMACIA
por BLANCHE SWEET.
(Para mayores)
T.—X.

Se Vende
BUENA CASA-HABITACION
PIO NONO 49
EN 120,000 PESOS
Bonita situación, a media cuadra del Parque Forestal.
CARLOS OSSANDON
BANDERA 168
T.—X. 9.

Esta noche debuta en el Nacional la Compañía de Sainetes y Revistas "Reina Victoria"

Un debut atrayente es el que ofrece para esta noche la empresa del Teatro Nacional, con ocasión de presentarse la compañía de sainetes y revistas "Reina Victoria", conjunto que viene prestigiado con el éxito ya obtenido en otras salas.

El debut de esta noche se hará con "Música, maestro", revista espectacular de René Hurtado Borne, y el maestro Torrens. Se dará además el sainete "La copla chilena", de Soto Aguilar y Amadeo González.

Teniendo en vista la calidad de la compañía y de las obras de debut es de augurar al estreno de hoy un éxito.

Con "La Mazurca Azul" debuta mañana en el Santiago la Cía. de Operetas "Retes-Jarque"

En la noche de mañana se inaugura en la popular sala del Teatro Santiago una temporada de Opereta moderna en la que intervendrán como primeras figuras elementos que han alcazado prestigio en estas actividades.

La Compañía de Operetas Retes-Jarque termina esta noche su actuación en Valparaíso, cuyo público y prensa no ha escatimado aplausos y elogios para todo el personal artístico.

El debut de la noche de mañana se hará con la preciosa opereta de Franz Lehar titulada "La Mazurca Azul", obra en la que actuarán tres de los artistas que estrenaron la obra en Chile: Rogel Retes, Arturo Gosálvez y Vicente Jarque, en colaboración con Paquita Rodoreda, Rosita Giné y demás personal del elenco.

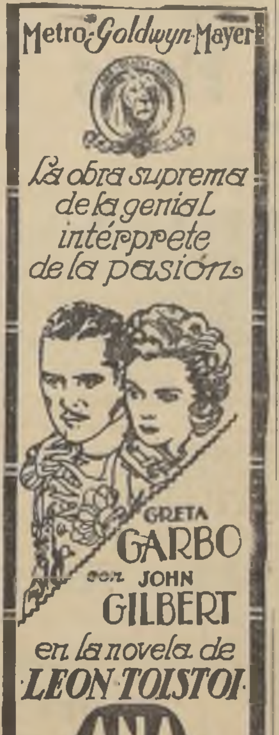

Metro-Goldwyn-Mayer

La obra suprema de la genial intérprete de la pasión

GRETA GARBO con JOHN GILBERT en la novela de LEON TOLSTOI

ANA KARENINA

MARTES 14 PRINCIPAL

T.—X.

Se Vende
PROPIEDAD DE RENTA EN
AV. BRASIL ESQ. ROSAS
Tres casas habitación en altos y cinco almacenes. Buena situación comercial.
Precio: $ 230,000
CARLOS OSSANDON
BANDERA 108
T.—X.

LA COMPAÑIA SARMIENTO EN EL ESMERALDA

Continúa actuando con pleno éxito en el Esmeralda la Compañía Argentina de Revistas Sarmiento, conjunto que ha logrado conquistarse todas las simpatías del público por la juventud, la gracia y la alegría de sus componentes.

Para hoy anuncia dos funciones. En vermouth se repetirá "Sírvanse, que son pasteles", la alegre revista de Daglio y Puga Fischer, en la cual se han introducido nuevos sketchs.

En la nocturna se repiten "De lo bueno lo mejor" y "Sírvanse, que son pasteles".

Las localidades están en venta desde las 10 en el teatro y en el Lucerna.

LA COMPAÑIA RIVERA-DE ROSAS EN EL CARRERA

No ha amenguado el éxito que la la Compañía Rivera-De Rosas está consiguiendo en su temporada popular en el Carrera. A pesar de lo avanzado de la estación, un público numeroso llega cada día hasta la elegante sala del Carrera, para disfrutar del espectáculo que arte que hace esta espléndida compañía de comedias.

En la vermouth de hoy repetirá "Cuerdo amor, amo y señor", joya del teatro catalán, original de Arniches y Mori, estrenada ayer con aplauso unánime. En la nocturna se repite "Mano suave", una de las comedias más delicadas del repertorio.

Las localidades están en venta desde las 10 en el teatro y en el Lucerna.

LA FLOR HINDU

Continúa atrayendo público numeroso a su nuevo local del Portal Fernández Concha N.o 926, el espectáculo misterioso de La Flor Hindú. Hoy habrá rotativas desde las 16 hasta las 16 hasta las 22 horas.

"BENGALA" DE NANIEL DE LA VEGA, ESTRENARA MAÑANA

Hay gran espectación por conocer la nueva producción revisteril del escritor chileno Daniel de la Vega, que se estrenará mañana en nocturna en el Esmeralda por la Compañía Argentina de Revistas Sarmiento. Esta obra ha sido cuidadosamente ensayada, y por las referencias que existen en nuestro poder podemos asegurar que será un triunfo completo.

EL BATACLAN NEGRO HA SIDO CONTRATADO POR LA EMPRESA CLARO Y PEREZ

Después de variadas incidencias, la empresa Claro y Pérez ha logrado contratar para los teatros del Circuito Valenzuela, la famosa compañía de bataclán negro "Cubanacan", formada exclusivamente por elementos de color. Es un conjunto que ha hecho furor en las capitales de la costa del Pacífico y que viene a Chile de paso para Buenos Aires.

La Compañía Cubanacán se embarcará mañana en el Callao, en el "Orobesa", con rumbo a Chile. Antes de actuar en Santiago hará escala en Iquique, Antofagasta y Valparaíso.

La Quijanito se despide hoy en el Teatro Santiago

Brillantes proporciones de lucimiento ha de adquirir esta noche la velada de gala con que se despide de Chile la gentil tonadillera Resurrección Quijano.

Este homenaje resulta muy simpático y merecido y ha de lograr un grande éxito, si tomamos en cuenta el arraigo de admiración que tiene la festejada entre nuestro público.

La Quijanito regresa a su patria muy en breve y ha querido despedirse de sus amigos chilenos con una función de primer orden, por la novedad y el interés del programa que ofrecerá esta noche en el Teatro Santiago

Así, se cuenta con la cooperacion de artistas prestigiados y justamente aplaudidos, como Enrique De Rosas, Matilde Rivera, Alejandro Flores, los guitarristas peruanos Los Vilelas, Elvira Flores, Pepe Soria, el parodista Naldi, el Petit Carlitos Gardel, cantador de tangos; la pareja de bailes flamencos Lola, La Gitana y Manolo Fernández; la tiple Anita Ella, Tony Marianela, bailes españoles; la troupe de María Luisa Blasco, en bonitos números bataclánicos; el popular Pepe Rojas y otros artistas igualmente aplaudidos.

La función comenzará a las 21.30 en punto.

CIRCOS

Una gran función zoológica ofrece hoy el Circo Dunbar y Schweyer

Para esta noche, en el Luna Park, la Empresa Artística de este circo americano-europeo nos presentará un espectáculo hasta hoy desconocido en Chile. Se trata de la función "zoológica", denominada así porque interviene en el programa toda la menagerie, en combinación con un escogido programa cómico a cargo de los tonys y payasos del circo.

En consecuencia, esta noche trabaján las serpientes boas con su fascinadora Miss Deltta Merlet, el gorila Cónsul bajo la dirección del Empresario señor Scheweyer, los leones africanos dirigidos por su domador colombiano Otto Stevenson; las panteras de Argel, las hienas, los tigres de Bengala, los dromedarios y camellos, los leopardos y osos blancos polares, etc., etc.

Hoy - Sensacional - Hoy
UNA GRANDIOSA FUNCION ZOOLOGICA OFRECE EL GRAN CIRCO
DUNBAR Y SCWEYER
NOCHE, A LAS 9.30
- LUNA PARK -
TELEFONO N.o 63474
Trabajarán tódas las fieras de la menagerie
T.—X.

LA NACION

Suscrición anual	$ 95.00
Suscrición semestral	$ 50.00
Suscrición trimestral	$ 27.00

Los Tiempos

Suscrición anual	$ 48.00
Suscrición semestral	$ 26.00
Suscrición trimestral	$ 14.00

Las suscriciones se sirven a contar desde cualquiera fecha del año.

VICTORIA

HOY: ESPECIAL Y NOCHE:

PROGRAMA MAX GLUCKSMANN.

ESTRENO DEL HERMOSO ROMANCE DE AMOR

LOCOMOTORA RELAMPAGO

EL TRIUNFO DE LA JUVENTUD Y EL AMOR, DE LA LOCURA Y EL ENTUSIASMO. — (SOLO PARA MAYORES).

CREACION DEL FAMOSO ACTOR

WILLIAM BOYD

CON JOBYNA RALSTON

GUIA DEL ESPECTADOR

TEATROS

CARRERA.—Compañía de Alta Comedia Rivera-De Rosas.—Vermouth: Cuerdo amor, amo y señor. Noche: Mano suave.

COMEDIA.—Compañía Tro-lo-lo.—Vermouth Río-París, revista en 21 cuadros. Noche: Río-París y estreno de la revista Todo en Broma, en 18 cuadros.

ESMERALDA.—Compañía Argentina de Revistas Sarmiento.—Vermouth Sírvanse, que son pasteles. Noche. De lo bueno lo mejor y Sírvanse, que son pasteles.

POLITEAMA.—Compañía Nacional de Comedias Alejandro Flores.—Vermouth: La Garra, de Linares Rivas. Noche: La Culpa Bendita, de René Hurtado Borne.

NACIONAL.—Compañía de Sainetes y Revistas Reina Victoria.—Noche: Música, maestro, de Hurtado y Torrens, y La Copla Chilena, de Soto Aguilar y González.

CINES

APOLO.—Vermouth y noche: Corazones sin rumbo, y Con mi derecho por ley.

ATENAS.—Vermouth y noche: El grito de la carne, por Mary Philbin, y La voz de la sangre, por Monte Blue.

AVENIDA.—Vermouth y noche: Alteza, yo os amo, por Mady Christians

AVENIDA MATTA.—Vermouth y noche: El Peregrino, y Nueva York de Noche, por Rod La Rocque.

BRASIL.—Vermouth y noche: Diplomacia, por Blanche Sweet.

CAPITOL.—Vermouth y noche: El abanico de Lady Windermere, por May Mc. Avoy y Ronald Colman, y Marineros de tierra firme, por Carl Dane y George K. Arthur.

CERRO SANTA LUCIA.—Noche: La máscara de hierro, por Douglas Fairbanks.

COLISEO.—Vermouth y noche: El pecado de los padres, por Emil Jannings, y Las que viven del juego.

COLON.—Vermouth y noche: Su cabeza baila vals, por Luisa Fazenda y Clive Brook.

COUSIÑO.—Vermouth y noche: Secretaria amorosa, por René Adorée.

DELICIAS.—Vermouth y noche: Ojos invisibles, por Lionel Barrymore, y Cuando habla el corazón.

DIECIOCHO.—Vermouth y noche: Escándalo en sociedad, por Rod La Rocque y Gloria Swanson, y cómica Paramount.

DIEZ DE JULIO.—Vermouth y noche: La Monjita, por Lilian Gish.

IDEAL CINEMA.—Vermouth y noche: Casa encantada, por Luisa Fazenda, y La llave de los espectros (fin) y cómica.

IMPERIAL.—Vermouth y noche: La acera felicidad, por Warner Baxter, y El Tifon, por Jack Holt.

IMPERIO.—Vermouth y noche: La mujer indiscreta, por Jennie Jugo.

INDEPENDENCIA.—Vermouth y noche: Los cosacos, por John Gilbert.

LATORRE.—Vermouth y noche: Casa encantada, por Luisa Fazenda, La llave de los espectros (fin) y cómica.

MINERVA.—Vermouth y noche: Atlántida, por Jean Angelo.

MUNDIAL.—Vermouth y noche: Su cabeza baila vals, por Luisa Fazenda, y Clive Brook.

ÑUÑOA.—Vermouth y noche: Las niñas de hoy, por Edna Murphy.

O'HIGGINS.—Vermouth y noche: Hijas que bailan, por Joan Crawford

PROVIDENCIA.—Vermouth y noche: Sombras de la noche

RECOLETA.—Vermouth y noche: Lenguas de fuego, por Thomas Meighan, y Madame Sans Gene, por Gloria Swanson.

REPUBLICA.—Vermouth y noche: Si el matrimonio falla, por Clive Brook, y beneficio de la brigada de scouts de la La Comisaría.

ROGELIO UGARTE.—Vermouth y noche: Los frutos del amor, y cómicas. Rifa de los objetos de la semana comercial.

SAN MIGUEL.—Vermouth y noche: La Legion Extranjera, por Lewis Stone.

SALON FLOR HINDU (Portal Fernández Concha 928).—Rotativas de 15 a 22.

SETIEMBRE.—Rotativas a las 3 y 4 P. M. Casémonos y lo sobrás. Vermouth y noche: De mujer a mujer, y Error del amor.

VICTORIA.—Vermouth y noche: Locomotora Relámpago, por William Boyd y Jobyna Ralston.

CIRCOS

GRAN CIRCO DUNBAR Y SCHWEYER.—Noche: Gran funcion zoologica.

VICTORIA

SABADO

Precioso estreno de juventud y de amor.

PRODUCED BY
DEMILLE PICTURES CORPORATION
PATHE EXCHANGE INC.
DISTRIBUTORS

LA JOVEN del PULLMAN

Creación de la adorable

MARIE PREVOST

Pathé-De Mille —— Exclusividad Max Glucksmann

T.—X.

IMPERIO

HOY

SOLO PARA MAYORES DE 15 AÑOS

— Orquesta Granieli — (M. R.)

A LAS 6.45 DE LA TARDE Y 10 DE LA NOCHE. — El suceso de ayer: la comedia que ha triunfado por su novedad, su esprit, su humorismo y su gracia irresistible, en donde luce su temperamento, la encantadora JENNIE JUGO.

MUJER INDISCRETA

¿LE GUSTAN A UD. LOS LIOS? — ¿LE PARECEN BIEN LOS CONFLICTOS? — VEA ESTA OBRA INCOMPARABLE, SENSACIONAL Y UNICA.

EL AMOR CONYUGAL ESTA ADMIRABLEMENTE TRATADO EN ESTA COMEDIA DE SORPRESAS, DE VIDA MODERNA Y DE PROFUNDA VERDAD.

Las mujeres celosas encuentran su remedio en esta obra grata y educadora.

NACIONAL

HOY:

NOCHE, A LAS 9.30: GRANDIOSO DEBUT DE LA COMPAÑIA

REINA VICTORIA,

CONJUNTO NACIONAL DE SAINETES Y REVISTAS.

Con las dos obras más aplaudidas de su repertorio. La preciosa revista de Hurtado y Torrens.

"MUSICA, MAESTRO"

y el precioso sainete criollo, original de Matías Soto A. y Amadeo González, titulado

"LA COPLA CHILENA".

PLATEA: $ 3.30.

«LA QUIJANITO»

HOY - NOCHE: DESPEDIDA

Teatro SANTIAGO

Regio programa. Tomarán parte: Resurrección Quijano, Enrique De Rosas, Matilde Rivera, Alejandro Flores, Pepe Rojas, Elvira Flores, Pepe Soria, Los Vilelas, Parodista Naldi, Petit Carlitos Gardel, Carmen, La Gitana y Manolo Fernández, Tony, Marianela, Troupe María Luisa Blasco, etc., etc.

PRECIOS POPULARES

POLITEAMA

TEATRO - JARDIN.— PORTAL EDWARDS.—TELEFONO 6, ESTACION
EMPRESA DANTE BETTEO.

GRAN COMPAÑIA DE COMEDIAS

Alejandro Flores

POCAS FUNCIONES DE DESPEDIDA DE SANTIAGO, A PRECIOS POPULARES.

HOY - VERMOUTH A LAS 6.30 - HOY

La intensa comedia dramática de don Manuel Linares Rivas:

LA GARRA

HOY - NOCHE A LAS 9.45 - HOY

La hermosa comedia de René Hurtado Borne:

"LA CULPA BENDITA"

LOCALIDADES NUMERADAS EN VENTA TODO EL DIA.

Platea, $ 3.30; Balcón, $ 2.20; Galería, $ 0.80

NOTA: La función nocturna termina antes de las 12.

MAÑANA NOCHE: "LA DAMA DE LAS CAMELIAS".

Cinematografistas:

VENDO DE OCASION

Un aparato (Biógrafo) Gaumount completo.
Un aparato (Biógrafo) Ernemann Krupp completo.
Un transforformador A. E. G. de 30 amperes.
Cinco extinguidores "Minimax".
TODO EN PERFECTO ESTADO DE FUNCIONAMIENTO
MONEDA N.o 830, de 10 a 12 A. M.

ESPECTACULOS DE HOY DE LA EMPRESA CLARO Y PEREZ

CARRERA

CIA. DE ALTA COMEDIA RIVERA - DE ROSAS.

Vermouth:

Cuerdo Amor, Amo y Señor.

¡GRAN EXITO!

Noche:

MANO SUAVE.

TEMPORADA POPULAR A $ 6.00 PLATEA.

Esmeralda

COMPAÑIA DE REVISTAS SARMIENTO.

Vermouth:

SIRVASE, QUE SON PASTELES.

Noche:

DE LO BUENO, LO MEJOR Y SIRVASE, QUE SON PASTELES.

O'Higgins

SAN PABLO Y CUMMING.

Vermouth y noche, para mayores:

HIJAS QUE BAILAN,

Super Metro, por

JOAN CRAWFORD.

Platea $ 2.20

Mañana:

OBSEQUIO DE 10.000 PESOS EN MERCADERIAS.

MAÑANA EN NOCTURNA SE ESTRENARA EN EL ESMERALDA LA REVISTA: **BENGALA** de DANIEL DE LA VEGA

REGINALD DENNY DICTA HOY SU IMPORTANTE CONFERENCIA EN EL TEATRO PRINCIPAL

Al fin, hoy quedará satisfecho nuestro público por ver y oir al ídolo de todas las mujeres del mundo y al favorito de los hombres, al más bizarro actor de la pantalla, REGINALD DENNY, que dictará en la elegante sala de los Hermanos Sanfuentes, su anunciada conferencia.

Gracias a la gentileza de uno de los distinguidos empresarios de esta prestigiosa sala, hemos logrado conseguir el sumario de la conferencia que dictará hoy el célebre galán.

Según nuestro informante, REGINALD DENNY hablará:

1.o Sobre el dinero y la facilidad para gastarlo.

2.o Sobre las aventuras de la juventud y los pololeos, y caricias inocentes.

3.o Sobre las suegras, fantasmas de la juventud.

4.o Sobre los desahucios y pensiones de bajo alquiler, y el amor de una chiquilla pobre pero bonita.

5.o Cómo se administra un negocio dejando sólo $ 5.50 de utilidad en 5 meses.

6.o Sobre, etc., etc. y etc.

EL DINERO

Dice Reginald Denny: el dinero es un accidnte de la vida, no un aliciente para seguir viviendo. Digo esto por lo que a mí toca; pues mi tío me dejó cincuenta mil pesos para que los gastara, y así le perdiera el amor al dinero.

Los deseos de mi tío los cumplí de sobra conjuntamente con mis amigos. Ahora no tengo ni cobre y tan feliz como antes.

AVENTURAS DE JUVENTUD

Deben estimularse. Los pololeos deben ser obligatorios a los 15 años, y deben darse todas las facilidades para que no se tronche ese primer despertar de la juventud. Mi papá me enseñó a pololear a mí, a los 12 años. Ya no pololeo, porque son cosas de chiquillos chicos.

LAS SUEGRAS

En vez de aborrecerlas, se les debe erigir una estatua. Son un factor utilísimo a la juventud. Sin ellas no hay estímulo para conseguir el amor de la chiquilla que ha logrado trastornarlo a uno.

LAS PENSIONES Y LOS PAGOS MENSUALES

Son restos de la antigua barbarie. Deben desaparecer los pagos y ser gratis estos servicios para felicidad de la Humanidad.

T.—X.

Espléndido negocio de teatro

en barrio populoso, ofrezco, a persona que disponga de capital.
BACSO.— CASILLA 3849. — SANTIAGO

Lt.—X.

Se VENDE en BANDERA

LA CALLE DE MAS PORVENIR, A UN PASO ESTACION, ESQUINA GENERAL MACKENNA. PROPIEDAD

con frente a 3 calles

ESPLENDIDA SITUACION PARA HOTEL O DEPARTAMENTOS Y ALMACENES EN EL PRIMER PISO

1000 metros a $ 600 el mtro.

CARLOS OSSANDON

BANDERA 168

T.—3-Ex.

LA NACION

Suscrición anual .. .. $ 95.00
Suscrición semestral .. .. $ 50.00
Suscrición trimestral .. .. $ 27.00

Los Tiempos

Suscrición anual .. .. $ 48.00
Suscrición semestral .. .. $ 26.00
Suscrición trimestral .. .. $ 14.00

Las suscriciones se sirven a contar desde cualquiera fecha del año.

¡¡MUY BONITAS!!

SON LAS NUEVAS NOTAS QUE CONTIENEN LAS

Actualidades "LA NACION N.o 159"

QUE ESTRENAN HOY LOS TEATROS

DIECIOCHO - ATENAS

SUMARIO:
NOTAS NACIONALES
I.—Antes de partir de Chile, el Vizconde de Casa Aguilar visita los talleres de la Andes Film.
II.—La Escuela de Caballería celebra un concurso hípico con motivo de finalizarse los estudios del año.
III.—Concurso de belleza de "Los Tiempos".
IV.—Festival de aviación en El Bosque.
NOTAS EXTRANJERAS
V.—EL ATENTADO AL HEREDERO DEL REINO DE ITALIA, EN BRUSELAS.
VI.—El Cabo (Africa del Sur). Intentando batir un record automovilístico.
VII.—Japón. Costumbres religiosas.
VIII.—Polo Artico. Jugando basket-ball.
IX.—EE. UU. Caninos que se divierten en un carrousel.

ACTUALIDADES "LA NACION"

N.o 158 Teatro Independencia
N.o 157 Teatro Diez de Julio

Estas Actualidades las editan los talleres

ANDES FILM

CASILLA 1069.— TEATINOS 42 — TELEFONO 85450

VIERNES 17: SAINETES ARGENTINOS EN EL POLITEAMA

TODO EN BROMA es algo desconcertant de lujo y de belleza.

DOMINGO GRAN MATINEE DOBLE

TEATRO DE LA COMEDIA

EMPRESA CHILENA VIDELA BAEZA Y CIA. LTDA.

EXITO FULMINANTE DEL MAGNIFICO

TRO-LO-LO

VERMOUTH A LAS 7 DE LA TARDE, LA HORA MAS AGRADABLE PARA IR AL TEATRO.

CON LA NOTABLE REVISTA

RIO-PARIS

NOCTURNA, A LAS 9.45:

RIO-PARIS

Y EL ESTRENO FANTASTICO:

TODO EN BROMA

18 CUADROS MARAVILLOSOS.

TODO EN BROMA se dió en Buenos Aires tres meses consecutivos. Es un éxito triunfal del TRÓ LÓ LÓ

IMPERIAL: "LA AJENA FELICIDAD" Y "EL TIFON"

APTAS PARA MAYORES Y MENORES

INFORMACIONES CABLEGRAFICAS DEL EXTERIOR
DE NUESTROS CORRESPONSALES Y DE THE UNITED PRESS ASSOCIATIONS, VIA ALL AMERICA CABLES, INC.

"Príncipe, ¿aceptais tomar por esposa...? Princesa, ¿aceptais tomar por esposo...?"

INTERROGÓ EL CARDENAL MAFFI A HUMBERTO Y MARIA JOSE—Y LOS NOVIOS, TRAS UNA BREVE MIRADA DE CONSULTA A SUS AUGUSTOS PADRES, DIERON EL "SI".—LA CEREMONIA DE LA BODA SE VERIFICÓ EN LA CAPILLA PAULINA, EN EL QUIRINAL, Y FUE ELLA LA MAS SUNTUOSA DE CUANTAS HA HABIDO EN MUCHOS AÑOS.—DESPUES DE BENDECIDA LA UNION, EL CARDENAL OFICIÓ LA MISA NUPCIAL. — LOS DESPOSADOS Y SU CORTEJO DE REYES Y PRINCIPES SE PRESENTARON A LOS BALCONES DE PALACIO. DESDE EL CUAL RECIBIERON EL HOMENAJE DEL PUEBLO DE ROMA. — POSTERIORMENTE, LOS PRINCIPES HICIERON UNA VISITA AL PAPA EN EL VATICANO.

Amaneció con nublados

ROMA 8.—El cielo aparecía con nublados en las primeras horas de la mañana; pero el sol lució brillantemente en los momentos de iniciarse la ceremonia de la boda.

El hecho fué considerado, en general, como un buen presagio.—(U. P.)

Los testigos

ROMA, 8. — El Cardenal Maffi unió en matrimonio al Principe Humberto y a la Princesa María José, a las 11.08.

El Duque de Aosta y el Conde de Turín fueron los testigos del Principe y el Duque de Brabante y el Conde de Flandes, de la Princesa.

Los recién casados subieron a la Sala del Trono, en donde recibieron un homenaje de todos los presentes. En seguida, se presentaron en uno de los balcones del Palacio, desde el cual recibieron entusiastas aclamaciones de la multitud. Los Principes se retiraron, pero se vieron obligados a volver al balcón numerosas veces.

Finalmente, se retiraron para asistir al almuerzo de bodas, después de lo cual se dirigieron a visitar al Papa. — (U. P.)

Las dos Reinas visiblemente felices

ROMA, 8. — Durante la ceremonia, la Reina Isabel manifestaba calma y reposo y aparecía feliz. Vestía un traje azul y plata.

La Reina Elena demostraba una marcada satisfacción y sonreía contenta.

La Princesa Mafalda, visiblemente feliz, sonreía a todos; llevaba un vestido color oro con fuertes bordados de oro y una cola de raso blanco. —(U. P.)

El cortejo real

ROMA 8.—Antes de la ceremonia, el cortejo real pasó a través de los salones oficiales hacia la capilla, encabezado por la Princesa María José, que iba del brazo del Rey Alberto, su padre.

La Reina Elena iba del brazo del Principe Humberto.

El Rey Victor Manuel acompañaba a la Reina Isabel de Bélgica.

Regalos del Papa a los esposos

CIUDAD DEL VATICANO 8.—El Papa obsequió al Principe Humberto, una magnífica tapicería, en que está reproducido el cuadro de las bodas de la Santa Virgen.

A la Princesa María José le obsequió un rosario, cuyas cuentas son perlas.—(U. P.)

Seguían después el Rey Boris de Bulgaria, el Principe de Monaco, la gran Duquesa del Luxemburgo y el Duque de Brabante, el Conde de Flandes, el ex-Rey Manuel de Portugal con la ex-Reina Amelia, los Duques de York, el Infante Fernando de Baviera, el Mariscal Petain, el Principe Pablo de Sudeslavia, el Archiduque Francisco Fernando de Hungría, y la Archiduquesa, el Embajador japonés y los Principes y las Princesas de la Casa de Saboya.

El Premier Mussolini iba inmediatamente a continuación de los miembros de la familia real, y después los demás caballeros de la orden de la Annunziata y otros altos funcionarios y personalidades.—(U. P.)

Comienza la ceremonia

ROMA, 8. — Cuando el cortejo entró a la Capilla Paulina, el Cardenal Maffi y sus ayudantes permanecían de pie ante el altar. Sus preciosas vestimentas traídas especialmente del Palacio Pitti de Florencia, producían hermosos reflejos al ser heridas por las luces.

El cortejo se aproximó y los Reyes y las Reinas ocuparon los estrados especialmente levantados a la izquierda, junto con los jefes de Estado, los Principes y las Princesas.

El Cardenal descendió del altar hacia la Princesa María José que se hallaba a la izquierda y hacia el Principe Humberto, que se hallaba a la derecha, de pie ante el altar.

Los novios se arrodillaron y el Cardenal hizo la señal de la cruz, dándose comienzo a la ceremonia. —(U. P.)

Amplios detalles de la ceremonia en la capilla Paulina

ROMA 8.— Se calcula ahora que 1,200 personas presenciaron la ceremonia de la boda del Principe Humberto, pues la Capilla Paulina fue abierta para que los huéspedes pudieran ocupar el Salón de los Coraceros.

El Principe sonreía y demostraba una suprema felicidad, y durante toda la ceremonia permaneció erguido. De vez en cuando hacía alguna seña a sus amigos, durante el desfile del cortejo nupcial.

La Princesa María José se mantuvo tranquila durante la ceremonia; su rostro aparecía placentero y ligeramente sonrojado.—(U. P.)

57.o cumpleaños de la Reina de Italia

ROMA, 8. — La Reina Elena vestía un traje color champaña bordado de oro y perlas, con una cola de tres metros de largo y un manto color de oro de 5 metros de largo.

Las Princesas hermanas de Humberto lucían los mantos reales de la Casa de Saboya, sobre sus vestidos.

La boda coincide con el 57.o aniversario del nacimiento de la Reina Elena. — (U. P.)

ROMA, 8.— El Principe Humberto de Saboya, Heredero del trono italiano, y la Princesa María José, hija única de los Reyes belgas, contrajeron matrimonio esta mañana en la Capilla Paulina del Palacio del Quirinal, residencia en un tiempo de los Papas.

La ceremonia fué la más espléndida realizada en Roma, después de la guerra, desde el punto de vista del número de Soberanos y Principes asistentes y de la solemnidad dada al acto.

El feliz acontecimiento, del cual se hablaba desde hacía meses, había cautivado la imaginación del pueblo de Roma.

En las primeras horas de la mañana, la Plaza del Quirinal fué rodeada por cordones de tropas, como también las principales avenidas de acceso al Palacio.

Los automóviles que traían a los huéspedes reales, que iban a asistir al acto, comenzaron a llegar a las 9.30.

Los Soberanos belgas fueron huéspedes del Rey Victor Manuel, en el Quirinal; pero los demás Reyes y Principes llegaron en lujosas limousines desde las Embajadas y hoteles en donde se hallaban hospedados.

Dentro del patio del Palacio Real estaban formados los coraceros del Rey, todos hombres de más de 1 metro 80 centímetros de estatura, con cascos de oro y plata con largos penachos negros.

Los huéspedes, a medida que iban llegando, eran introducidos a los salones del Palacio, cerca de la Capilla Paulina, en donde tuvo lugar la ceremonia.

Estos salones llevan los nombres de Salón Paulino, Salón de los Espejos y Salón de los Coraceros; hay, además, dos salas llamadas: Sala del Rey y Sala de la Reina (Sala del Re, Sala della Reggina).

El público que se agrupaba en espesas filas, tras los cordones de tropas, sólo pudo dar una ojeada a las diversas notabilidades que iban llegando; pero prorrumpió en una salva de aplausos, cuando el Premier Mussolini llegó a las puertas del Palacio en su limousine. El Duce vestía el uniforme de Ministro.

Una larga hilera de automóviles trajo a los altos funcionarios del Gobierno y poco después se dió comienzo a la ceremonia.

Había estacionados en el patio del Quirinal unos 100 automóviles o más.

Cuando los concurrentes hubieron llegado, el Maestro de Ceremonias dió la señal, después de haber solicitado el permiso del Rey, para la formación del cortejo desde los diversos salones cercanos a la Capilla Paulina, hacia la capilla misma.

El cortejo estaba formado en el siguiente orden:

El Maestro de Ceremonias, ayudado por dos vice-maestros, abría camino hacia la pequeña y sencilla capilla, construída por Carlo Maderna, en el siglo XVII.

Después del Maestro de Ceremonias, seguía el Gobernador de Roma, Principe Boncompagni Ludovici en uniforme de gala, en representación de la ciudad de Roma.

Detrás del Gobernador marchaban el Prefecto de la Provincia de Roma, y los cuestores del Senado y de la Cámara de Diputados.

Seguían los Gobernadores de las colonias italianas, los Presidentes de los Tribunales, del Ejército y la Armada, el Presidente de la Corte de Casación y del Tribunal de Cuentas del Estado. Había generales y almirantes y otros altos funcionarios del Estado, el Presidente de la Cruz Roja Italiana y los miembros del Cuerpo Diplomático acreditado ante el Quirinal.

Vistosos uniformes y hombres distinguidos marchaban aquí entre los resplandores de los colores.

El grupo de miembros del Gobierno fascista, casi todos jóvenes, presentaba un conjunto imponente. Vestían sus uniformes oficiales de Ministros, análogos a los que llevan los diplomáticos en las ceremonias de galas.

El Duce seguía inmediatamente tras sus Ministros. Lucía el Collar de la Santa Orden de la Anunciata, que le da el título de "primo del Rey".

Los Soberanos extranjeros presentes en Roma, para esta ocasión, desfilaron llevando cada uno un pequeño e imponente cortejo, y seguía finalmente el cortejo nupcial mismo.

El Rey Alberto con uniforme de general, entró a la Capilla Paulina dando el brazo a la Princesa María José. Era seguido del Rey de Italia y la Reina Isabel.

La Reina Elena de Italia era escoltada por el Duque de Brabante, Principe Heredero de Bélgica, mientras que el Principe Humberto acompañaba a la Princesa Astrid, esposa del Duque de Brabante.

Seguían al grupo nupcial las Princesas Juana y María, el Principe y la Princesa de Essen y los demás Principes y Princesas de las casas reales de Italia y Bélgica.

Todos estos miembros de familias reales lucían sus vistosos uniformes o sus lujosos trajes, lo cual hacía que la escena pareciera una resurrección del pasado.

Las damas llevaban mantillas sujetas por diademas de resplandecientes diamantes.

Era la regia elegancia aristocrática de los tiempos antiguos que se movía con su tradicional arrogancia y desenvoltura en nuestros tiempos democráticos.

Se veían diamantes y otras gemas en cantidad suficiente para pagar el rescate de un Rey o para llenar las arcas de un Estado pequeño.

Cuando el cortejo entró a la Capilla Paulina, los miembros de las familias reales se dirigieron hacia el altar en donde habían sido dispuestos dos estrados.

El Principe Humberto y la Princesa María José, se arrodillaron uno junto a otro, mientras que el Rey Victor Manuel de Italia y el Rey Alberto permanecían de pie, detrás de ellos. Los demás Soberanos, los Principes y las Princesas tomaron asiento en dos tribunas arregladas frente al altar. Detrás de ellos estaban los altos funcionarios oficiales, los dignatarios de la Corte y las demás damas y caballeros de la Orden de la Annunziata.

La Capilla Paulina se hizo más bien estrecha para contener a la multitud asistente a la ceremonia; es pequeña y su tamaño es casi igual a la mitad de la Capilla Sixtina. Tiene algunos frescos interesantes y de gran valor.

La Capilla contiene numerosas coronas e inscripciones enviadas por los italianos de todas partes del mundo con ocasión del fallecimiento del Rey Victor Manuel II.

La Capilla es rica en recuerdos históricos. Varios Papas fueron elegidos y colocados en el trono durante el tiempo en que el Quirinal era la residencia de verano de los sucesores de San Pedro. Una misa fúnebre fué oficiada allí por el descanso del alma de la Reina de Francia María Antonieta, cuando subió al patíbulo, en los terribles días de la revolución.

La ceremonia del matrimonio en sí misma fué muy sencilla.

El oficiante que ostentaba la mitra de Obispo, se volvió hacia el Principe y le preguntó:

"¿Aceptáis tomar por esposa a Su Alteza Real la Princesa María José?"

En ese instante el Principe se volvió hacia su padre, que permanecía junto a él y le hizo una reverencia como si solicitara su permiso, a lo cual contestó el Rey Victor Manuel con un movimiento de cabeza. El Principe contestó entonces "Sí" en voz alta y clara.

Tocó el turno a la Princesa María José y al hacérsele la pregunta de rigor, se volvió también hacia su padre con un leve gesto gracioso, y contestó a su vez: "Sí".

El oficiante completó la ceremonia de la boda con la pronunciación primeramente de la fórmula matrimonial: "Os uno en matrimonio, etc.", y bendijo en seguida a la joven pareja.

El Maestre de Ceremonias pidió entonces a los testigos que se adelantaran. Después de firmar el registro, volvieron todos a sus asientos y se inició la misa nupcial.

Durante la lectura de las oraciones "pro spensa", esto es, por la novia, que forma parte del servicio religioso, el oficiante hizo un llamado a ésta para que fuera "tan gentil como Raquel, tan prudente como Rebeca y de tan larga vida y tan fiel como Sara".

Durante la misa, un coro cantó varios himnos, entre ellos el "Panis angelicus" y el "dotemaste Christis" de Palestrina.

Cuando la corta misa hubo terminado, el Maestre de Ceremonias, después de pedir permiso al Rey Victor Manuel, dió la señal para que el cortejo abandonara la Capilla.

El orden fué muy parecido al de la llegada, salvo que el Principe caminaba ahora junto a su esposa, quien llevaba su brazo sobre el de él.—(U. P.)

ROMA 8.—A pesar de que el Cardenal Maffi subió al altar a las 9.50 e inició la ceremonia de la santificación, luciendo sus vestiduras sagradas, el cortejo real no entró a la Capilla Paulina hasta las 10.35.—(U. P.)

Dos condecoraciones otorgadas al cardenal Maffi

ROMA, 8. — El Rey confirió al Cardenal Maffi el Collar de la Annunziata, con lo cual lo hace su primo.

Monseñor Maffi es el primer Cardenal italiano a quien se confiere tal condecoración desde 1870.

El mismo Cardenal recibió también el Gran Cordón de la Orden de Leopoldo II de parte del Rey Alberto de Bélgica.

LA CEREMONIA DE LA BODA EN LA CAPILLA PAULINA

ROMA, 8. — Las Reales Casas de Italia y Bélgica quedaron unidas hoy cuando la Princesa María José y el Principe Humberto contrajeron matrimonio en la Capilla Paulina del Quirinal, en medio del mayor esplendor que se ha visto en Europa después de la guerra mundial.

La ceremonia se inició a las 10 en punto.

Más de 40,000 personas se habían reunido en la Plaza del Quirinal para rendir homenaje a la pareja.

Entretanto, la ciudad presentaba un aspecto de extraordinaria animación, al mismo tiempo que miles de personas exteriorizaban su regocijo en todas partes del país.

La Capilla Paulina contenía sólo unas 500 personas.

El Cardenal Maffi ofició la ceremonia asistido por monseñores Tizzi y Caladra.

Durante la ceremonia, el Cardenal Maffi preguntó al Principe:

"Alteza Real, Principe Humberto de Piamonte, ¿deseáis tomar a Su Alteza Real, la Princesa María José de Bélgica, aquí presente, como vuestra legítima esposa?"

El Principe miró a su padre, quien hizo una señal de asentimiento y entonces el Principe contestó "Sí".

El Cardenal se volvió entonces hacia la Princesa María José y le dijo:

"Alteza Real, Princesa María José de Bélgica, ¿deseáis tomar a Su Alteza Real Humberto de Piamonte, aquí presente, como vuestro legítimo esposo?", y al recibir la señal de asentimiento del Rey Alberto, la Princesa contestó en italiano "Sí".

En seguida, el Cardenal pronunció la fórmula: "Ego conjugo Vos. . .", etc., después de la cual dió lectura a los artículos 130, 131 y 132 del Código Civil italiano, que explican las obligaciones del esposo y la esposa. — (U. P.)

Dinero para fines filantrópicos destinado con motivo de la boda del Heredero

ROMA, 9.—Todas las ciudades y comunas del país han destinado sumas para fines filantrópicos con motivo de la boda del Principe Humberto, Heredero del Trono, y de la Princesa María José, hija de los Reyes belgas.

El Gobernador de Roma, Principe Francesco Boncompagni Ludovici, ha ordenado la distribución de 10,000 pares de zapatos entre los niños pobres de las escuelas elementales de la capital.

Todos los objetos caseros, tales como sábanas, frazadas, ropas y máquinas de coser, empeñados por los pobres de Roma durante estos últimos meses, debido a su escasez de recursos, podrán ser retirados sin pago alguno a los prestamistas. Todos los efectos personales empeñados durante el mismo período, hasta por un valor de 80 a 100 liras, podrán ser también retirados libres de capital e intereses.

El Gobernador ha instituido además, 20 bolsas para estudiantes pobres, de un valor anual igual a 1,600 liras.

También han sido establecidas 12 dotes anuales de valor de 960 liras para novias pobres, dándose preferencia a las hijas de hombres que hayan muerto en la guerra.

Se fundará una clínica para niños, a la cual se dará el nombre de la esposa del Principe: "Princesa del Piamonte".

Serán ofrecidas 200 becas en departamentos especiales de las escuelas municipales para los hijos de hombres caídos en la guerra.

El Principe Humberto ha sido consultado por el Gobernador de Roma al determinar las diversas iniciativas filantrópicas dispuestas para celebrar su matrimonio. — (U. P.)

La misa oficiada por el cardenal Maffi

ROMA, 8. — Después de la ceremonia de la boda, el Cardenal Maffi ofició una misa; entretanto, el Principe Humberto y la Princesa María José, que permanecían ante el altar, se inclinaron profundamente al ser alzada la hostia.

Terminada la misa, el Rey Victor Manuel dió la señal para que el cortejo saliera de la capilla, lo cual se efectuó inmediatamente.—(U. P.)

ROMA, 8. — El Cardenal Maffi inició la misa a las 11.10 y terminó a las 12 en punto.—(U. P.)

Una escuadrilla de aviones militares

ROMA 8.—Una escuadrilla de aviones militares volaba sobre el Quirinal, y hacía señales de saludo durante la ceremonia.—(U. P.)

El cortejo abandona la Capilla Paulina

ROMA, 8. — El cortejo salió de la Capilla Paulina encabezado por la Princesa María José, del brazo del Principe Humberto, seguidos de la Reina Elena del brazo del Rey Alberto, y de la Reina Isabel, del brazo del Rey Victor Manuel.

El cortejo se detuvo en la Sala de San Juan, en donde un Cardenal presentó al señor Federzoni, quien, como Presidente del Senado, es Archivero de la Casa Real. El señor Federzoni inscribió el matrimonio para hacer el registro en los archivos del Quirinal.

El señor Federzoni se inclinó al tomar el registro y expresó que el acto sería transcrito a los libros de Roma y que sería guardada una copia para el Senado. — (U. P.)

Aclamaciones a los Principes

ROMA 8.—El Principe Humberto y la Princesa María José, se presentaron en los balcones del Quirinal, a las 12.30 para agradecer las aclamaciones de la muchedumbre de 50,000 personas que se hallaba frente al palacio.—(U. P.)

La visita de los desposados al Papa

ROMA 8.- El Principe Humberto y la Princesa María José salieron del Quirinal en automóvil, a las 12.45, para visitar al Papa.—(U. P.)

CIUDAD DEL VATICANO 8.—Los desposados llegaron a la Plaza de San Pedro, a las 12.55. Allí fueron aclamados por una inmensa multitud.

Las damas de honor de la Princesa María José vestían trajes blancos, con excepción de la esposa del Embajador italiano ante la Santa Sede, señor Devecchi.—(U. P.)

La audiencia papal

CIUDAD DEL VATICANO 8. — El Principe Humberto y la Princesa María José fueron recibidos en audiencia por el Papa, a las 13.07, después de lo cual visitaron al Cardenal Gasparri y regresaron en seguida al Quirinal.—(U. P.)

ROMA 8.—La audiencia papal a los esposos duró 20 minutos.

El cuadro de la tapicería obsequiada al Principe por el Papa, es una reproducción de un fresco de Pinturicchio, que se halla en el Vaticano en la Loggia Borgia.—(U. P.)

ROMA 8.—Los desposados salieron del Vaticano a las 14. Fueron entusiastamente aclamados por centenares de pilluelos, que lograron treparse a las columnas de la Columnata de Bernini, a pesar de la vigilancia de la policía.—(U. P.)

El traje de bodas de María José

ROMA, 8. — El traje de bodas de la Princesa María José, era de terciopelo blanco de seda y le llegaba al tobillo; la cola era larga y espumosa y la túnica de un sencillo diseño.

Sobre la túnica llevaba un manto de siete metros de largo guarnecido de armiño blanco. —(U. P.)

Oración en la tumba de los Apóstoles

CIUDAD DEL VATICANO, 8.— Una lucida comitiva acompañó hasta el Vaticano a los recién casados, quienes fueron recibidos por el Papa en la Sala del Trono.

Después de la audiencia, el Principe presentó a los miembros de la comitiva al Papa; en seguida visitaron al Cardenal Gasparri en su departamento privado, y luego, descendieron a la Basílica de San Pedro, para orar ante la Tumba de los Apóstoles.

Al entrar y salir de la Basílica, rindió homenaje al Principe y la Princesa el Cardenal Merry del Val, en su calidad de Arcipreste de la Basílica. — (U. P.)

Los ex-reyes afganos Amanulla y Scuriya también formaban el cortejo

ROMA 8.—El ex-Rey Amanullah Khan de Afganistán, y su esposa la ex-Reina Souriya, formaron en el cortejo real.

Amanullah vestía una traje de gala cubierto de condecoraciones, y Souriya, uno de raso blanco con adornos de oro.—(U. P.)

El cardenal Gasparri devuelve la visita

CIUDAD DEL VATICANO 8.—Después de la visita del Principe Humberto y de la Princesa María José al Vaticano, el Cardenal Gasparri, acompañado del Nuncio, Monseñor Borgongini-Duca, se dirigió en automóvil al Quirinal para devolver la visita.—(U. P.)

Roma profusamente iluminada

ROMA, 8.—La ciudad se encuentra profusamente iluminada. Hay reflectores encendidos en el Foro, en el Monte Palatino, en el Coliseo y en algunos edificios públicos e históricos en ruinas.

Las fuentes están iluminadas con luces multicolores, con lo cual se forman columnas de agua de bellas irizaciones.

Se ha organizado un corso con luces de colores.—(U. P.)

HA LLEGADO EL CORREO AEREO DE EUROPA

En las primeras horas de la mañana de ayer aterrizó el avión de la Compañía General Aeropostal, que salió de Europa el 30 de diciembre.

Los sacos postales de Francia, Alemania, Inglaterra, España, Italia, Suiza, Bélgica, Holanda, Palestina, Africa, Brasil, Uruguay, Paraguay y Argentina, fueron entregados a la Administración de Correos, la que ordenó su pronto despacho a los diferentes destinatarios.

La correspondencia de Valparaíso se despachó por el primer tren de la tarde de ayer.

Cab.—X.

Quinta en Ñuñoa

véndese de ocasión, casa grande con galerías, todo servicio y garage 600 mc. de terreno.

Precio: 47,000 pesos.

Av. IRARRAZAVAL 5850

FERROCARRILES DEL ESTADO

Tren Excursionista a Papudo

Desde el Domingo 12 iniciará su carrera el tren excursionista de Calera a Papudo, que combina en Calera con el excursionista a Valparaíso, con el siguiente itinerario:

IDA:

SALE DE MAPOCHO, a las.. .. .. 7.00 A. M.
LLEGA A PAPUDO, a las.. .. .. 11.22 A. M.

REGRESO:

SALE DE PAPUDO, a las.. .. .. 8.05 P. M.
LLEGA A MAPOCHO, a las.. .. .. 0.30 A. M.
Este tren correrá por ahora solo con coches de 3.a clase.
El valor del pasaje de ida y regreso es de

$ 15.00

EL JEFE DEL DEPTO. DE TRANSPORTE.

Lt.—G.

Invitamos a Usted a VER el

NASH "400"-1930

DIGNO SUCESOR DE UN GRAN TRIUNFADOR

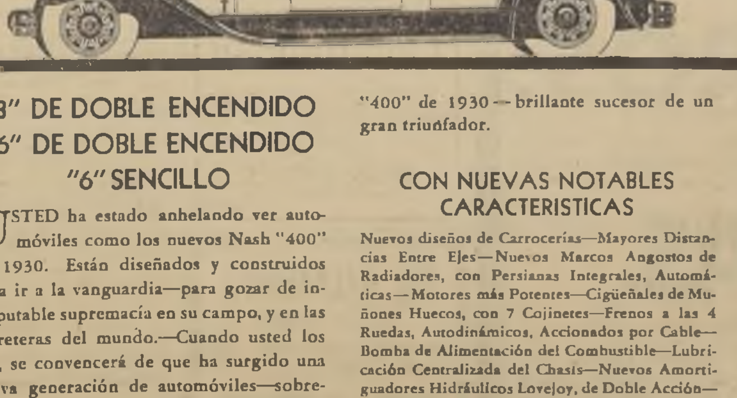

"8" DE DOBLE ENCENDIDO
"6" DE DOBLE ENCENDIDO
"6" SENCILLO

USTED ha estado anhelando ver automóviles como los nuevos Nash "400" de 1930. Están diseñados y construidos para ir a la vanguardia—para gozar de indisputable supremacía en su campo, y en las carreteras del mundo.—Cuando usted los vea, se convencerá de que ha surgido una nueva generación de automóviles—sobrepujantes en su grandioso conjunto de superioridades de funcionamiento y de estructura—diseños más estilizados y modernos—más lujosamente ornados—mano de obra más refinada en cada uno de sus detalles, principales o insignificantes.—Acuérdese de venir a ver hoy mismo el nuevo Nash "400" de 1930—brillante sucesor de un gran triunfador.

CON NUEVAS NOTABLES CARACTERISTICAS

Nuevos diseños de Carrocerías—Mayores Distancias Entre Ejes—Nuevos Marcos Angostos de Radiadores, con Persianas Integrales, Automáticas—Motores más Potentes—Cigüeñales de Muñones Huecos, con 7 Cojinetes—Frenos a las 4 Ruedas, Autodinámicos, Accionados por Cable—Bomba de Alimentación del Combustible—Lubricación Centralizada del Chasis—Nuevos Amortiguadores Hidráulicos Lovejoy, de Doble Acción—Asiento del Conductor Ajustable—Cubiertas de Acero en los Muelles, con Lubricación para toda su vida—Y estas características adicionales en el "8": Motor "Ocho en Línea", de Doble Encendido, de Alta Compresión, con Válvulas en la Cabeza—Cigüeñal Integralmente Contrabalanceado, de Muñones Huecos, con 9 Cojinetes—Bielas de Aluminio—Cristal Duplate Inastillable, en todas las ventanillas, portezuelas y parabrisas.

IMPORTADORES:

Vorwerk y Cía.

SECCION AUTOS
HUERFANOS 1083

SUB-AGENTE:

René de Terán M.

DELICIAS 1327

Cab.—X.

Arriendo

casas modernas recién terminadas y almacenes comerciales.

RECOLETA 279

10-En.

ALAMO

— Y —

ROBLE

POR CARROS Y AL DETALLE, A PRECIOS RAZONABLES.

OFICINA

MADERERA UNION

— DE —

WASHINGTON GUERRERO

Bandera 34.—Teléf. 89529

Cerca de 4.000.000

De maquinas de escribir UNDERWOOD aceleran el comercio mundial. Es y sigue siendo la mejor.

DAVIS & Cía.

SAN ANTONIO 527 - 541.— SANTIAGO.
PRAT 45.— VALPARAISO.

INFORMACIONES CABLEGRAFICAS DEL EXTERIOR

DE NUESTROS CORRESPONSALES Y DE THE UNITED PRESS ASSOCIATIONS, VIA ALL AMERICA CABLES, INC.

Más de 17.500.000 pesos papel emitirá la Caja de Conversión Argentina como medio de aliviar la situación financiera

CON ESTE OBJETO, EL BANCO DE LA NACION LE ENTREGÓ AYER 7.773.000 PESOS ORO.—ESTA TRANSACCIÓN NO SE RELACIONA EN MANERA ALGUNA CON UN RECIENTE DECRETO DEL PRESIDENTE IRIGOYEN, SEGUN EL CUAL LA CAJA DE CONVERSION QUEDABA CAPACITADA PARA EMITIR HASTA 200 MILLONES DE PESOS PAPEL.—EL ORO ENTREGADO A LA CAJA ES PARTE DEL PRODUCTO DEL EMPRESTITO CONTRATADO RECIENTEMENTE EN LONDRES

BUENOS AIRES, 8.— El Banco de la Nación entrego a la Caja de Conversión 7.773.000, pesos oro para la emisión de circulante por valor de 17.665 909 pesos papel.

La suma citada de billetes oro representa una parte del crédito de cinco millones de libras esterlinas en bonos del Tesoro descontados recientemente en Londres y cuyo producido fué depositado en oro en esa capital.

Se calcula que cuando Londres absorba el total de bonos del Tesoro, el Banco de la Nación estará en condiciones de girar contra 23 millones 611.000 pesos oro, suma que se considera suficiente para salvar las actuales dificultades del país debidas a la escasez de circulante.—(U. P.)

BUENOS AIRES, 8.— La entrega por el Banco de la Nación a la Caja de Conversión de un total de 7 millones 773.000 pesos oro para la emisión de mas de 17.500.000 pesos papel de la circulación constituye el primer paso efectivo del Gobierno para aliviar la tirantez de la situación monetaria, que ha estado amenazando el movimiento de las cosechas y el crédito del Gobierno en los últimos meses.

Se espera que ahora se produzca una fuerte reacción para salvar la situación perturbadora surgida a mediados de diciembre con la clausura de la Caja de Conversión, medida contraria a la exportación del oro. Se cree asimismo que se salvará al país de la crisis de la temporada.

El Banco de la Nacion hizo la entrega de su propio fondo de reserva permanente, que debe ser mantenido en treinta millones de pesos oro, a fin de comprar circulante extranjero para el Gobierno.

El Banco pudo hacer la entrega sólo cuando fué informado desde Londres sobre el depósito de parte del producto de la venta de bonos del Tesoro argentino provenientes del reciente empréstito de cinco millones de libras esterlinas.

Aunque no se cree que los actuales diecisiete y medio millones de pesos que van a ser emitidos no serán suficientes para solucionar por completo la situación, se cree que por lo menos aliviarán temporalmente la tirantez.

Del mismo modo, se podría pensar que el Banco de la Nación podría dedicar todo el producido del empréstito, o sea más de 23.000.000 de pesos oro, en la emision de circulante, con lo cual se obtendrian más de 56 millones de pesos papel.

Se recuerda que en 1925 se produjo una situación analoga. Se emitió una nueva circulacion inferior a 29 millones de pesos oro que alivió la aguda tirantez de la temporada cuando fué retirada de la circulación gran cantidad de dinero.

En vista de las perspectivas de una cosecha deficiente en el presente año, se estima que los 23 millones serian adecuados para la actual situacion.

Aunque la Administración ha mantenido el más estricto silencio sobre todos sus proyectos desde que los problemas financieros se presentaron por primera vez, se cree que la acción de hoy del Banco de la Nación indica la línea de conducta que se ha seguido y seguirá desde que fué cerrada la Caja de Conversión y que no da a entender que se trate de obtener un empréstito externo considerable (medio más evidente de equilibrar el crédito nacional).

Tal expansión del circulante como la acordada hoy, es el único medio que queda para apoyar la situación financiera.

Aunque el Presidente de la República, a principios de diciembre, dictó un decreto por el cual autorizaba a la Caja de Conversión a emitir más papel moneda hasta por un valor de doscientos millones de pesos, este decreto no se ha llevado hasta ahora a efecto.

La transacción del Banco de la Nación no se relaciona en manera alguna con este decreto, sino que ha sido efectuada simplemente a nombre del Gobierno bajo la estipulación de la ley de Conversión que le permite obtener emisión de circulante a cualquiera persona que presente oro en cambio, operación que se puede hacer por intermedio de los Bancos privados o por las personas.—(U. P.)

NUEVA YORK, 8.—El First National y la Old Colony Corporation han anunciado que todo el empréstito para la provincia de Buenos Aires fué colocado en pocas horas después de abiertos los libros de suscripciones.

Dicen que "los Bancos europeos, tanto como los norteamericanos, fueron los compradores principales, y la rápida venta de estos bonos puede considerarse como significativo restablecimiento de la confianza, después de haberse producido hace poco el cierre de la Caja de Conversión argentina.

"El hecho de que esta emisión haya sido en su mayor parte cubierta por Bancos está indicando el efecto que ha provocado el cierre de la Caja de Conversión; pero temporalmente este incidente no ha tenido importancia fundamental.

"Se ha podido apreciar que en los precios de las diversas emisiones de bonos argentinos se ha operado un restablecimiento substancial desde su baja a raíz del cierre de la Caja de Conversión, aunque en ciertos casos, estos bonos se estan vendiendo ahora a precios aún sobre aquellos que prevalecían antes de su brusca caída".—(U. P.)

NUEVA YORK, 8.—Hoy se produjo un alza apreciable de los bonos argentinos al saberse la colocación de un empréstito de cuatro millones de dólares para la provincia de Buenos Aires en bonos del 6 1|2 por ciento.

En general, todos los papeles extranjeros se robustecieron.

Este es el primer emprestito que coloca Argentina en el país, desde julio de 1928.

Los demás bonos extranjeros se afirmaron, especialmente los de Kreuger del 5 por ciento, que subieron más de un punto. Los alemanes del 7 por ciento estuvieron activos; y las emisiones francesas, en general, firmes.—(U. P.)

BOLIVIA

El Ministro chileno se halla enfermo

LA PAZ, 9.—El Ministro de Chile, señor Manuel Bianchi Gundián, se encuentra enfermo de poca gravedad.—(U. P.)

MEXICO

BANQUETE OFRECIDO POR JEFES DE EJERCITO A PLUTARCO ELIAS CALLES

MEXICO, 8.— Los Jefes del Ejército le ofrecieron hoy al ex Presidente, señor Plutarco Elías Calles un banquete durante el cual fué llamado por los asistentes como "el leader de los soldados cuyo propósito es vigilar los intereses económicos y patrióticos de la Nación.

El general Elías Calles, en su discurso, elogió la lealtad del Ejército hacia el Gobierno declaró que esa actitud era la única que aseguraba la paz nacional.

Asistieron a la manifestación el Presidente Interino señor Emilio Porte Gil y dos mil oficiales del Ejército.—(U. P.)

FRANCIA

EL 15 SERAN REANUDADAS LAS DISCUSIONES FRANCO - ALEMANAS SOBRE EL SARRE

PARIS, 8.— El Ministerio de Relaciones Exteriores anuncia que las discusiones franco-alemanas sobre la evacuación de la cuenta nacional del Sarre serán reanudadas el 15 del presente.—(U. P.)

La candidatura a la Presidencia de la República de Colombia, del señor Enrique Olaya Herrera

WASHINGTON, 8.—El Ministro colombiano en ésta y candidato a la Presidencia de su país, señor Enrique Olaya Herrera, ha comunicado al Departamento de Estado que quedará como Encargado de Negocios (interino) el Primer Secretario de la Legación, señor J. M. Coronado.

El señor Olaya Herrera aceptó una invitación que le hizo la colonia colombiana residente en Nueva York, a que asistiera a una recepción que se dará en su honor el jueves en la noche.

El señor Olaya abandonará esta capital mañana en la tarde. Llegará a Nueva York en las primeras horas de la tarde de ese mismo día.—(U. P.)

BOGOTA, 8.—El anuncio del viaje del señor Enrique Olaya Herrera, de regreso a la patria para dirigir la próxima campaña presidencial ha despertado enorme entusiasmo en todo el país. Se están tomando todas las medidas para organizar la campaña electoral y las recepciones que se le tributarán en las diferentes ciudades que visite.

Se cree que el señor Olaya Herrera se detendrá en el puerto de Barranquilla y en las ciudades de Bucaramanga y Medellín, antes de continuar el viaje a esta capital.

El señor Vásquez Cobo, otro de los candidatos presidenciales, afirma que no ha pensado en ningún momento renunciar a su candidatura.

El señor Guillermo Valencia, también candidato, partió en hidroavión desde Barranquilla. Se le espera el jueves en ésta, donde debe conferenciar con sus amigos políticos acerca del lanzamiento de la candidatura presidencial del señor Olaya Herrera.—(U. P.)

BOGOTA, 8.— Varios miles de personas desfilaron por las principales calles de esta capital, en relación con la candidatura presidencial del señor Enrique Olaya Herrera. Pronunciaron discursos varios oradores conservadores y liberales en la Plaza Bolívar.—(U. P.).

Una delegación paraguaya, que lleva una proposición de arreglo del asunto del Chaco, llegará hoy a Asunción

LA PAZ, 9.— "La Razón" publica un editorial sobre el segundo artículo del internacionalista peruano señor Alberto Ulloa, acerca del asunto del Chaco, publicado ayer en ésta.

"Resuena entre nosotros con caracteres más gratos la palabra del maestro en Derecho Internacional— dice "La Razón".

"La voz de la justicia, la voz fraterna, eso es lo que ha llegado del Perú y que constituye una de las pruebas de la tesis boliviana".

Más adelante agrega:

"Se trata de un hombre eminente, que de la cátedra que dirige ha hecho un apostolado, cuyos estudios sobre temas internacionales lo colocaron hace tiempo a la altura de las grandes autoridades con que cuenta Sud América".—(U. P.)

WASHINGTON, 8.—La nueva nota de los países neutrales a Bolivia, sobre arreglo de la cuestión del Chaco, mediante buenos oficios, está siendo redactada actualmente con una ligera modificación sugerida por México. Se espera que pueda ser presentada al Gobierno de La Paz de un momento a otro.

La nueva nota es el resultado de consultas diplomáticas en las cuales participaron Estados Unidos, Colombia, México, Cuba y Uruguay. La primera nota de estos países fué aceptada con reservas por parte de Bolivia. Por eso se hizo necesario un mayor estudio.

A pesar de que los altos funcionarios del Gobierno guardan estricto silencio, se tiene entendido que la nota busca ahora la forma de conseguir que Bolivia acepte sin reservas los buenos oficios de los países neutrales.

La primitiva nota sugería a ambos litigantes que iniciaran negociaciones directas para el arreglo de nombramiento de una comisión observadora.

Se sabe que la insinuación mexicana trata de eliminar a los diplomáticos regulares de la proyectada Comisión, pues manifiesta que en algunos casos la labor de ellos en ella puede resultarles excesiva, además de las taras ordinarias que tienen sobre sus hombros.—(U. P.)

ASUNCION, 8.—El Ministro de Relaciones Exteriores al ser entrevistado por la United Press sobre la actitud que asumirá el Gobierno ante la delegación uruguaya que llegará mañana a ésta a discutir las proposiciones sobre arreglo de la cuestión del Chaco dijo que estaba conforme en hablar sobre cualquier fórmula aceptable que concluya con el asunto.

Agregó que la tradición paraguaya era la de no rechazar ninguna proposición justa e imparcial.

Por no saber qué proposición es la que trae la delegación uruguaya, [illegible] el Ministro de Relaciones Exteriores que no quería hacer más declaraciones sobre este asunto, por ahora.—(U. P.)

ARGENTINA

LA ADOPCION DEL PRESUPUESTO DEL AÑO PASADO

BUENOS AIRES, 8.— El Comité de Presupuestos de la Cámara de Diputados debatió el proyecto del Gobierno sobre adopción del presupuesto del año pasado "por falta del tiempo necesario para preparar un presupuesto científico adecuado a las necesidades del país."

El diputado socialista Dickmann, sometió a esta proposición a varias observaciones sarcásticas relacionadas con la mayor discreción que ha mostrado el actual Ministro de Hacienda del Presidente Irigoyen con respecto a su predecesor en la anterior administración del señor Irigoyen.

"El anterior Ministro — dijo — Dickmann había prometido confeccionar lo antes posible un presupuesto científico; pero fracasó en sus tentativas para hacer uno útil; el actual Ministro ha prometido igualmente un presupuesto científico; pero se ha cuidado de no fijar una fecha para su presentación".

El Comité, finalmente, por una abrumadora mayoría, decidió recomendar a la Cámara que acepte la proposición del Gobierno.— (U. P.)

Vicentini peleará el lunes con el negro Baby Joe Gans, en Filadelfia

FILADELFIA, 8. — El boxeador chileno Luis Vicentini se medirá el lunes próximo con Baby Joe Gans, pugilista de color de peso medio liviano de California, que ha actuado últimamente en forma sensacional en el Este.

El encuentro será a diez vueltas. — (U. P.)

GRAN BRETAÑA

Mañana se abrirán al público las listas de bonos de una emisión chilena

LONDRES 8.—El corresponsal en Amsterdam del "Financial Times" anunció anteayer la emisión de 330 mil libras esterlinas en bonos del 6 por ciento, para la ciudad de Santiago, al precio de 87 5|8 por ciento.

Esta emisión forma parte de un empréstito de 25.000,000 de francos suizos contratado el año pasado.

"Financial Times" declara ahora que el precio de la emision del empréstito de la ciudad de Santiago, es de 91 por ciento, y los bonos serán redimidos en 1962.

Diez millones de francos han sido reunidos en Suiza por intermedio de la Corporación Bancaria Suiza. Una suma similar ha sido reunida en Holanda. Cinco millones de francos han sido colocados en las listas particulares.

Las emisiones públicas se abrirán el viernes.—(U. P.)

Ayer continuó sus labores la 2.a Conferencia de Reparaciones de La Haya

BERLIN, 8. — Se ha sabido que la delegación francesa a la Segunda Conferencia de Reparaciones de La Haya, entregó hoy a mediodía al Canciller Julius Curtius, la nota que contiene la propuesta oficial de su país, para resolver la disputa sobre el asunto de las sanciones. — (U. P.)

LA HAYA, 8. — En su primera reunión, los miembros de las diversas delegaciones que forman la sindicatura del Banco Internacional de Reparaciones, discutieron el acuerdo sobre el crédito de esta institución.

Los delegados búlgaros se están reuniendo con los miembros de la Comisión de Reparaciones no alemanas, y tratan de aceptar una transacción por un total que varía entre diez y doce millones de francos oro al año, a pesar de que han reiterado que no podrán pagar más sin una moratoria.—(U. P.).

LA HAYA, 8.—Los delegados franceses enviaron, con la aprobación de los delegados británicos e italianos, a los representantes alemanes, el texto de la cláusula provisional en la cual estos últimos solicitaron que se reconocieran las posibilidades de que los futuros Gobiernos de Alemania no cumplieran sus compromisos.

Esta cláusula consulta una definición jurídica sobre el no cumplimiento.

La Corte Permanente de Justicia Internacional de la Haya, determinará si el no cumplimiento ha sido premeditado y también si implica claramente una ocupación militar, en el caso de que el Plan Young sea tratado como un "papel viejo".—(U. P.).

El Embajador Especial chileno, señor Ríos Gallardo, visitó al Ministro de Relaciones Exteriores

LONDRES, 8. —El ex-Canciller chileno y Embajador Especial de su país, señor Conrado Ríos Gallardo, visitó hoy al Ministro de Relaciones Exteriores, Mr. Arthur Henderson.

El señor Ríos Gallardo no concurrirá al Palacio de Buckingham, debido a la ausencia del Príncipe de Gales y al hecho de que el Rey Jorge recibe por ahora muy pocas visitas.

El ex-Canciller asistió hoy a un almuerzo en la residencia de Mr. Lionel De Rothschild, Presidente de la firma bancaria Rothschild and Sons.

Mañana asistirá a un almuerzo que le ofrecerán los directores del Banco Anglo Sudamericano.

Para la próxima semana está invitado a Newcastle-on-Tyne, como huésped de la firma Armstrong Whitworth. Persidirá allí la ceremonia del lanzamiento del nuevo buque petrolero chileno "Maipo". — (U. P.)

LONDRES, 8. — Los representantes de las instituciones financieras y comerciales relacionadas con Chile y los chilenos de esta capital, ofrecerán el 16 del presente una comida en honor del señor Ríos Gallardo, la cual será presidida por Mr. Lionel De Rothschild.—(U. P.)

El Senador William Borah hace importantes declaraciones acerca del problema que se le presenta a la Unión en Haití

WASHINGTON, 8. — El Comité de Relaciones Exteriores del Senado postergó su decisión acerca de la recomendación Hoover en el sentido de designar una comisión que estudie la situación actual y los sucesos últimos en la República de Haití.

El Senador Borah ha manifestado que la ausencia de varios miembros del Comité ha hecho necesaria esta postergación.

Entretanto, circulan rumores de que se ha desarrollado alguna oposición con respecto a este proyecto de Mr. Hoover. — (U. P.)

WASHINGTON, 9. — El senador William Borah ha declarado que el Gobierno designará inmediatamente un gobernador en Haití para que supervigile la libertad de elecciones, a fin de que la República pueda elegir a su Presidente.—(U. P.)

WASHINGTON 8.—El senador William Borah, añadió en sus declaraciones de hoy, sobre el problema de Haití, lo siguiente:

"Debemos designar un civil como alto comisionado o gobernador de Haití, porque eso es lo que necesitamos.

"En segundo lugar, debemos darle al pueblo haitiano una elección libre y sin embarazos, durante la cual ellos elijan a los miembros del Congreso, para que éstos, a su vez, designen al Presidente de la República, tal como está establecido en la Constitución de su país.

"Hemos prestado muchos servicios a los haitianos en muchos sentidos, particularmente en el mejoramiento de sus condiciones sanitarias; pero no les hemos ayudado en lo más mínimo en sus asuntos políticos o en sus preparativos para tener Gobierno propio.

"Hace más de 12 años que les disolvimos su asamblea por la fuerza de las armas, y desde entonces no se les ha permitido en manera alguna cualquiera conexión con la elección de su Gobierno.

"El Gobierno nuestro debiera avergonzarse ante el mundo, en esta época, con todas nuestras profesiones de paz y contra el poderío militar, al mantener puesto el tacón de su bota militar sobre un pueblo indefenso.

"Este asunto fundamental de política tendrá que ser decidido por el Gobierno."

Manifestó que no se había opuesto al proyecto del Presidente Hoover, sobre nombramiento de una comisión investigadora. Pero sostuvo que debería hacerse algo antes que dicha Comisión fuese designada.—(U. P.)

Inauguración del servicio aéreo-comercial Buenos Aires-Río de Janeiro, de la Nyrba Line

BUENOS AIRES, 8.—Un gigantesco hidro-avión con capacidad para 20 pasajeros, de la Nyrba Line, partió con destino a Porto Alegre, en viaje a Río de Janeiro, a las 8.57.

Con este vuelo se inicia el establecimiento del servicio aéreo postal y de pasajeros que unirá a esta capital con Nueva York.

La Nyrba mantiene actualmente un servicio semanal entre Río de Janeiro y Buenos Aires y vice-versa. A mediados de febrero extenderá su servicio hacia el norte entre [illegible] Janeiro y Nueva York.

La partida de este avión que [illegible] ca el primer paso para el [illegible] miento de la segunda línea [illegible] tal de importancia entre [illegible] res y Nueva York, no fué [illegible] da de ninguna ceremonia y fué [illegible] senciada solo por un pequeño grupo de funcionarios y pilotos de la [illegible] ba y de periodistas bonaerenses.

El decollage se efectuó [illegible] desde la nueva base de [illegible] aviones del puerto nuevo, sin embargo, la pesada máquina encontró alguna dificultad a causa [illegible] en contra y de la agitación del [illegible] Pero se elevó después de deslizarse un largo trecho sobre el agua; [illegible] un circulo sobre el puerto [illegible] seguida hizo rumbo hacia [illegible]

El "Buenos Aires" lleva a los siguientes pasajeros, señor Ortiz Machado, redactor de aviación de "La Nación"; señor Norman H. Danby, hombre de negocios de Buenos Aires; [illegible] Ralph O'Neil, presidente de la [illegible] ba; señor Guillermo Estrella, representante de "La Nación"; primer piloto, capitán W. H. Grooch, y [illegible] do piloto B. B. Barber.

En pocos minutos, el avión [illegible] a Montevideo; en seguida a Río Grande, en el Brasil, para llegar a Porto Alegre en la tarde; permanecerá [illegible] la noche y seguirá viaje a Río [illegible] Janeiro mañana a las 8.30 para llegar a esa capital a las 18 horas. Durante el trayecto hará escala en [illegible] tos.—(U. P.)

PORTO ALEGRE, 8 —Esta tarde, a las 19 llegó a este puerto el hidroavión de la Nyrba Line "Buenos Aires", que hace el vuelo inaugural del servicio entre las capitales [illegible] gentina y brasileña.

Continuará mañana su viaje a Río de Janeiro.—(U. P.)

ESPAÑA

Primo de Rivera cumplió ayer 60 años

MADRID, 8 — El Jefe del Gobierno, general Miguel Primo de Rivera, celebró hoy en forma sencilla [illegible] aniversario de su natalicio.

Recibió a numerosas visitas [illegible] este motivo.—(U. P.)

DECLARACIONES DEL MARQUES DE ESTELLA EN RELACION CON LA BAJA DE LA PESETA

MADRID, 8.—A propósito del [illegible] cord de la baja de la peseta, [illegible] del Gobierno, Marqués de Estella, [illegible] dado a la publicidad un extenso [illegible] municado en el cual pide [illegible] y señala que sólo los compradores de objetos extranjeros, automóviles, [illegible] das, perfumes, etc., serán los afectados.

"Yo tomaré en cuenta [illegible] factores que influyen en las [illegible] ciones cuando sean político-[illegible] cos y también cuando sean indeterminados.

"El factor político, a pesar de [illegible] no ha sido hallado aquí, es [illegible] rable debido al peligro de que [illegible] agitada vida política anterior a [illegible] pueda renacer".

Declara, finalmente, que [illegible] hacer predicciones y que, por lo [illegible] to, no debe existir motivo de [illegible] dad por el futuro cercano.—[illegible]

OFRECEMOS PARA ENTREGA INMEDIATA

Plomo en Planchas
Plomo en Lingotes
Bronce en Planchas
Bronce en Barras
Cobre en Planchas
Niquel en Planchas
Aluminio en planchas.

MORRISON & Co.

Ahumada 65-77 SANTIAGO Casilla 212

Cab.—G

ESTE AVISO INTERESA SOLO A LOS

CABALLEROS:

No vamos a gastar muchas palabras. Invitamos a usted, sencillamente a hacernos una visita, para convencerse personalmente de los precios ridículos, a los cuales estamos vendiendo las

CORBATAS.

No se trata de una de esas liquidaciones corrientes o supuestas que se anuncian diariamente en los periódicos. Nosotros vamos a dejar este renglón y vendemos todas las existencias en corbatas a cualquier precio.

Vendemos corbatas colmarín de seda a 2.70, 3.90 y 5.60, sin tomar en cuenta su valor primitivo. Hay entre ellas corbatas que costaron hasta 15 pesos.

Al que madruga, Dios le ayuda!

Sea usted uno de los primeros en elegir y se sacará las mejores presas.

La Reina de las Medias

AHUMADA 360 —CASILLA 2081

Mandamos a provincias.

Cab.—G.

Oportunidad

En calle Egaña, entre Carmen y Lira, vendo propiedad un piso, compuesta de dos casitas que producen $ 3.840 anuales.

Precio: $ 30,000. Deuda 15,000 pesos.

OSCAR RIESCO E.

1119 - MONEDA - 1119

Cab. G

EN VALPARAISO

Cerro Alegre

ARRIENDO BUENA CASA AMOBLADA, SEIS PIEZAS FUERA DEPENDENCIAS

CANON, $ 600 MENSUALES

Tratar:

Casilla 2087

VALPARAISO

Lt.—X.

DEFUNCIÓN

Ha fallecido la señorita

María Eugenia Martínez Vilches

Sus restos serán sepultados en el Cementerio Católico hoy, a las 18 horas, partiendo el cortejo de su casa-habitación, Nataniel N.o 651.

La familia.

Df.—X.

Pregunte Ud. porqué

La máquina de escribir UNDERWOOD se usa en las oficinas de Gobierno, Ferrocarriles, Bancos, Casas Comerciales, etc.

La contestación sería: Porque es la mejor y la que resiste el trabajo por más pesado que sea.

DAVIS & Cía.

SAN ANTONIO 527 - 541.— SANTIAGO.
PRAT 45.— VALPARAISO.

Lt.—X.

CAMIONES

Stewart

SON DE CALIDAD

LISTOS PARA ENTREGA

Cab.—S

CORREO AEREO

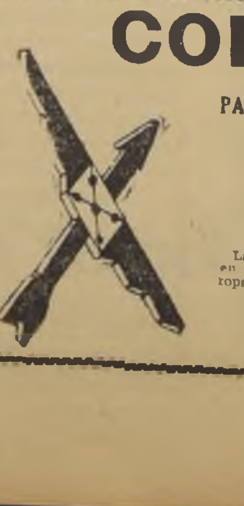

PARA ARGENTINA, URUGUAY, BRASIL, AFRICA, EUROPA

SALIDA: EL JUEVES 9 DE ENERO

DURACION TOTAL DEL TRAYECTO

9 DIAS

La correspondencia sera repartida el mismo jueves en Mendoza; viernes en la mañana, Buenos Aires; sábado en la tarde, Rio de Janeiro y en Europa el 18, ó 19 del presente.

Infórmese en AHUMADA 21, TELEFONO 85657.

COMPAÑIA GENERAL AEROPOSTAL

Cab.—F 9

INFORMACIONES DE PROVINCIAS

(DE NUESTROS CORRESPONSALES RECIBIDAS POR TELEGRAFO. CORREO Y TELEFONO).

El Primer Congreso Chileno de Patología iniciará mañana sus sesiones

Entusiasmo por concurrir a este Congreso. — Los temas oficiales. — Programa de festejos en honor de los congresales. — Exposición de artículos médicos, quirúrgicos y farmacéuticos. — El Dr. Gregorio Marañón, designado presidente honorario de este Congreso, ha enviado una comunicación de excusa. — Programa de sesiones

CONCEPCION, 8. — A medida que se acerca el día de la apertura del Primer Congreso Chileno de Patología, se va advirtiendo mayor entusiasmo en nuestro ambiente científico por concurrir a este torneo que inicia una serie de reuniones de esta naturaleza a celebrarse en el país, con resultados de indudable interés para la medicina chilena.

ENTUSIASMO POR CONCURRIR AL CONGRESO

Día a día se incrementa la lista de adherentes al Congreso, en forma tal que se están sobrepasando las mejores expectativas de los organizadores.

Los temas oficiales del Congreso han sido llenados por los siguientes concurrentes.

Cirugía.— Lucas Sierra, Guillermo Münnich, Pardo Correa, Juan Gandulfo, Ignacio González, Armando Alonso, Adolfo Reccius, Víctor Grossi, Gastón Lachaise, Hans Betzhold, Eleanira González, Dionisio Astaburuaga, etc. etc.

Medicina interna. —Doctores Prado Tagle, Ricardo Donoso, Leoncio Andrade, Guillermo Grant, Alejandro Garretón, Alejandro Reyes, Domingo Puga, María Gatica, Salas, Urrutia, Armas, David Ratinoff, Otto Lenck, Clemente Holzapfel, Floridor Leyton, Muxica, John Meredith, etc., etc.

Tuberculosis.— Doctores Wollman, Knoche, Villagra, Medel, Aguirre, Pastene, etc.

Epidemiología. — Doctores Noé, Onetto, Gallo, Maguire, Ratinoff, Páez, Descaseaux, Wilhelm, Lenck, Maldonado, Leyton, Valenzuela, etc.

Higiene. — Doctores Torres, Lenck, Dodríguez, Aguirre, etc.

Climatología. — Doctores Knoche y Aguirre.

Biología.—Lipschütz, Kraus, Cruz Coke, Jirón, Meza Olva, Coutts, Dussert, Kallas, Veañjakoff, Cádiz, etc.

Especialidades. — Carrillo, Wilson, Silva, Louvel, Prunes, Yáñez, Silvesara, etc.

FESTEJOS A LOS CONGRESALES

Entre los festejos de que se hará objeto a los médicos que concurran al Congreso, figuran un paseo al Salto del Laja, un almuerzo en el balneario "El Morro", excursiones a "Las Escaleras" y a Lota, etc.

LA EXPOSICION DE ARTICULOS MEDICOS, QUIRURGICOS Y FARMACEUTICOS

Durante los días del Congreso, se hará una exposición de artículos médicos, quirúrgicos y farmacéuticos en el local de la Escuela de Farmacia.

Para concurrir a esta exposición se han inscrito ya las principales casas importadoras y laboratorios del país. Ellas aportarán a esta exhibición los últimos adelantos obtenidos en sus respectivos ramos.

Se nos encarga advertir a los interesados que para las inscripciones y reserva de locales pueden dirigirse a la Comisión en la siguiente forma: "Primer Congreso Chileno de Patología. Sección Exposición".

LAS INVITACIONES

A causa de que a numerosos médicos de distintas regiones del país, no les han llegado oportunamente las invitaciones para el Congreso, se nos pide dar a la publicidad la invitación que va en seguida, por la cual pueden darse por invitados todos los señores médicos:

"El Comité Organizador del Primer Congreso Chileno de Patología, tiene el honor de invitar al distinguido colega, Dr..... a la inauguración de sus sesiones de trabajo que comenzarán el viernes 10 de enero, a las 10 de la mañana, en esta ciudad. Concepción, 7 de enero de 1930".

PROGRAMA DE SESIONES

Viernes 10

10 horas. Sesión preliminar en la Escuela de Farmacia.

Elección de directorio.

Elección de comisiones.

Elección de miembros honorarios del Congreso.

19 horas. Sesión solemne en el Teatro Concepción.

Discurso del presidente del Comité, Dr. A. Santa Cruz.

Discurso del presidente de la S. M. de Concepción, doctor Lucas Sierra.

Discurso del señor Ministro de Educación, don Mariano Navarrete.

Discurso del delegado de la S. M. de Valparaíso.

Desarrollo de un programa musical.

Sábado 10

10 horas. Ernesto Prado Tagle. (3 trabajos sobre Obs. Clínicas).

Armando Alonso. Espinas bífidas o hidrocefalias.

G. Grant B. Colecistitis y alimentación.

C. Pardo Correa. Transfusión de sangre en las hemorragias gastro intestinales.

Op. de Kielland en el tratamiento del prolapso genital.

Patología de los síndromas dolorosos pelvianos y su tratamiento.

D. Rattinoff. Mixedema.

Escarlatina y su tratamiento seroterápico.

D. Astaburuaga. Seminomas tratados por radioterapia profunda.

Dr. Gregorio Marañón

María Gatica. Tratamiento de las pleuritis exudativas por diatermia.

H. Lea Plaza. Jurisprudencia médica.

Eleanira González. Tumores de la mama.

A. Reyes. El litre, enfermedad anafiláctica.

19 horas. R. Kraus. Fagocitis y sistema retículo endotelial. Epidemiología sud americana.

G. Munich. Anestesias quirúrgicas.

G. Onetto. Profilaxis de la Escarlatina en la actual epidemia.

Lunes 12

10 horas. Clínica del Dr. Ricardo Donoso.

Andrade Urrutia y Salas. Formas cardíacas de la glomerulo nefritis.

Herrera. Diagnóstico del cardíaco febril.

Andrade-Puga. Faz ambulatoria de las granulias.

W. Coutts. Labios menores en las chilenas.

Grossi-Lachaise. Examen radiológico del aparato genital femenino.

Reccius. Relajación diafragmática.

Munich-Reccius. Costillas cervicales.

Noe-Paes. Bartonellas.

Meredith. La Neumonía en Magallanes.

Bracey Wilson. Erosiones dentarias en Magallanes.

A. Aguirre. Clima de Combarbalá.

El Adenil en la tuberculosis.

Medel. La tuberculosis en la Armada.

Gandulfo-González. Características regionales de las colecistitis.

19 horas. Instituto de Fisiología de la U. de C.

a). A. Liptchutz. Injertos ováricos. Quistes luteínicos, experimental. Foliculina y luteo-hormona.

b). H. Kallas. Parabiosis. (Microproyecciones).

c). Veanjakow. Fuentes de Foliculina y su extracción.

Martes 13

10 horas. E. Cruz Coke. Reacción química de la hormona antiraquítica.

R. Cádiz. Estados intersexuales en la especie humana.

Betzhold. Contribución al estudio del tratamiento quirúrgico del mal de Pott.

J. Pastene. Neumotórax artificial.

Antigenoterapia metílica.

H. Grove. Jurisprudencia médica.

V. Villagra. Helioterapia en la tuberculosis.

O. Wilhelm. Triquinosis.

Descasseaux. Linfoadenitis en el cordero.

Torres. Leche de animales tuberculosos.

R. Sanz. Trabajos Bacteriológicos.

C. Holtzafeldt. Obs. Clínicas.

E. Muxica. Ictericia.

Reumatismo infeccioso.

C Maldonado. El tracoma en Chiloé.

19 horas. A. Wollman. Bacterofagia.

E Cruz Coke. Medición del funcionamiento cardíaco.

W. Knoche. Tuberculosis y climatología.

Miércoles 14

10 horas. H. Maguire. Escarlatina. Casos clínicos.

Carrilo. Amigdalitis en los niños.

Silva-Louvel. a infección Focal.

A. Tejeda. Anquilostomiasis.

A. Arriagada. Grippe.

L. Ponce. Jurisprudencia Médica

R. García. Terciana experimental.

L. Moraga. Instituto de Patología nacional.

O. Lenck. Estado constitucional y sanitario de los contingentes militares.

Enfermedades infecciosas en el Ejército.

E. Rodríguez. Estado sanitario de Curepto.

Meza Dussert-Sanhueza. Grupos sanguíneos.

F. Leuton. Consideraciones sobre el tifus exantemático.

Neumonía.

19 horas. Lucas Sierra. Quistes hidatídicos.

G. Jirón. Anatomía araucana.

J. Gandulfo. Operabilidad de las articulaciones en Chile.

Jueves 15

10 horas. Charlín.

J. Noé. Piretoterapia.

Garretón. Afecciones cardios-vasculares en la mujer.

19 horas. Sesión de clausura. —Corresponsal.

EL DOCTOR GREGORIO MARAÑON NO CONCURRIRA AL CONGRESO PATOLOGICO

Concepción, 8.—Al iniciarse las primeras actividades tendientes a la celebración del Congreso, se designó presidente honorario de él al insigne médico español, doctor don Gregorio Marañón, quien, al comunicársele el nombramiento, lo aceptó, prometiendo asistir a sus sesiones.

Sin embargo, últimamente se ha recibido en la secretaría de la Comisión Organizadora el siguiente cablegrama:

"Absoluta imposibilidad salir de España, privame honor colaborar sus trabajos. Envíoles entusiasta adhesión, profunda gratitud, promesa visitarles ocasión propicia. Saludos cordiales colegas chilenos.—MARAÑON".

Como se ve, el doctor Marañón ha debido desistir de su viaje a Chile por motivos de fuerza mayor y, aunque el Congreso no contará con la presencia del ilustre sabio paninsular, éste ha prometido venir al país en cuanto le sea posible hacerlo.—(**Corresponsal**).

QUILLOTA

Parten a Quintero las Colonias Escolares que sostiene la Junta Comunal de Auxilio Escolar

QUILLOTA, 8.—Las colonias escolares de vacaciones, qu esostiene la Junta Comunal de Auxilio Escolar, de la que es presidente el primer alcalde don Arturo Wilson, partieron a Quintero a pasar un mes de vacaciones.

Las colonias la forman alumnos y alumnas de las escuelas públicas de la localidad, de los más necesitados, tanto económicamente como de salud.

Merece toda clase de elogios el sacrificio y la labor meritoria que desarrollan sus sostenedores quienes han sido muy felicitados por la obra altruista de llevan a cabo en favor de tantos niños, que han de volver a sus hogares sanos y contentos.—Corresponsal.

LA VOZ DE LAS PROVINCIAS

Farsas

(De "El Día" de Talca)

Mientras el Gobierno trabaja activamente desarrollando, día a día, su alta política de patriótica reconstrucción pública y el país se encuentra entregado a sus faenas habituales, numerosos ciudadanos, aprovechando esta laboriosa tranquilidad-ambiente tratan de marear la opinión nacional proclamándose así mismos candidatos a futuros parlamentarios.

Sin esperar el pronunciamiento de sus conciudadanos, ni dejar que la conciencia pública determine una actitud franca y decisiva, frente a la campaña electoral de marzo, estos caballeros andan por ahí removiendo las masas con el recurso inverídico de sus habilidosas farsas.

Al efecto, la mayoría, si no la totalidad de estos auto-candidatos, proclaman a quien quiera oírlos, "que cuentan con la absoluta confianza del Excmo. señor Ibáñez, y que el Jefe del Estado, en conversaciones sostenidas con ellos en reuniones estrictamente privadas, les ha manifestado su deseo de que lleguen al Parlamento".

El enorme prestigio que S. E. tiene en el país, la confianza ilimitada que en su buen juicio y gran carácter tiene depositada la opinión nacional, todo esto hace que el auto-candidato encuentre apoyo y ayuda en todas partes.

En esta forma se va desenvolviendo su candidatura hasta llegar a extremos inusitados, hasta imponerla casi a las masas electoras.

Mientras tanto, el Excmo. señor Ibáñez y el Gobierno mismo ignoran todas estas actividades. Contraído al inmenso y duro trabajo de gobernar, limpio de alma y puro de espíritu, no puede sospechar siquiera que después de la candente y durísima lección de termo-cauterio, todavía queden por ahí personajes tan ligeros de moralidad y de conciencia que especulen nada menos que con una supuesta amistad con el Presidente de la República, con el ciudadano que encarna los más puros principios de regeneración pública y grandeza ciudadana de la actual generación.

Por otra parte, no es posible creer que haya gente que en esta época esté echando mano de cualquier medio para alcanzar una situación privilegiada. Por esto el Gobierno todavía no los ha desenmascarado y no ha entregado sus nombres al repudio nacional.

Existe además en estos momentos, otro personaje tan pintoresco y tan dañino como el auto-candidato amigo de S .E., y es aquel que anda manifestando a sus allegados y amigos—dentro del más estricto secreto,—que está encargado por el propio Presidente de la República para formar una lista de candidatos para la próxima elección, o un grupo de amigos idóneos para que formen un nuevo Partido.

* *

Algunos de estos señores conocen a S. E. de vista. Otros le han dado la mano en las giras presidenciales. O lo han ido a saludar en grandes delegaciones, donde han pasado completamente inadvertidos. Más allá no pasa su profunda y sincera amistad con el Jefe del Estado.

* * *

Para el público que conoce estas actitudes pre-eleccionarias, son muy comprensibles las actitudes de estos caballeros. Pero hay también muchos ciudadanos, especialmente los mejores y más sanos elementos de provincias, que creen y acogen estos desplantes.

Su llaneza y bondad de carácter no les permite suponer que pueda haber gente que realice estas farsas y que acuda a todos los medios posibles para hacer triunfar sus viejos anhelos de falsos caudillos políticos.

En todo caso, el mal que estos pseudos-candidatos le están haciendo al Gobierno, es enorme.

Por otra parte, consideramos nosotros que la personalidad del Excmo. señor Ibáñez no debe de andar por ahí de boca en boca, ni su prestigio permite que cierta gente especule con su nombre.

Los verdaderos amigos y admiradores de S. E., para ser dignos de esta amistad, tratan en lo posible de encuadrarse en los severos principios de austeridad republicana que les son tan preciados, y jamás ninguno de ellos se vanagloria de esta alta distinción, menos aun para fines perfectamente utilitarios.

Es bueno, por esto, que se eliminen del campo de la lucha eleccionaria de marzo estos recursos vedados a todo buen ciudadano.

EL CANCILLER NEGRO.

Municipalidad de Ñuñoa

USO DE TARROS BASUREROS

Se pone en conocimiento del vecindario que, a contar desde el 1.o de marzo próximo, la Alcaldía hará dar estricto cumplimiento a la disposición reglamentaria, que obliga a mantener en toda propiedad habitada de la Comuna un tarro o depósito para las basuras.

En las calles que tienen pavimento definitivo, dicho depósito debe ser de fierro galvanizado o negro, de forma cilíndrica, con tapa de cierre automático.

En las demás calles podrán usarse depósitos sin sujeción a características determinadas.

Queda estrictamente prohibido arrojar las basuras o desperdicios a las acequias de regadío.

Las infracciones a las prescripciones que preceden, dictadas en beneficio exclusivo del vecindario, serán sancionadas con fuertes multas.

EL ALCALDE.

Lt.—X.

TALCA

ANOCHE FUE DESPEDIDO EN EL CLUB TALCA EL COMANDANTE FRANCISCO QUEVEDO

Ha sido designado al Estado Mayor.—Asistieron las autoridades, la oficialidad del Regimiento y numerosos amigos del festejado

TALCA 8.—A las 21 horas se verificó anoche en el Club de Talca la manifestación de despedida que los señores oficiales del Regimiento ofrecían en honor de su jefe, teniente coronel don Francisco Quevedo Prado con motivo de haber sido trasladado al Estado Mayor del Ejército.

Poco después de la hora indicada tomaron colocación alrededor de la mesa artísticamente adornada, las autoridades eclesiásticas, civiles y militares y un numeroso grupo de invitados.

La simpática manifestación adquirió los caracteres de alegre cordialidad desde el primer instante. La banda del Regimiento Chorrillos ejecutó las mejores piezas de su repertorio, contribuyendo a hacer más agradable el ambiente que allí existía.

En suma, la manifestación de anoche en honor del querido jefe militar que durante dos años de permanencia en nuestra ciudad supo captarse el sincero aprecio de cuantos tuvieron la suerte de conocerlo, constituyó un franco éxito.

EL HOMENAJE DE HOY

Esta noche, a las 20, los sub-oficiales del Regimiento Chorrillos ofrecen en su casino un banquete de despedida a su querido comandante, quien recibirá por última vez y con viva satisfacción las sinceras demostraciones de aprecio de sus subalternos.—(Corresponsal).

NANCAGUA

LA ACCION DE UN GOBIERNO DE ORDEN REPERCUTE EN LAS COMUNAS DEL PAIS

Nancagua, que era ayer una calle larga, se ha transformado en una población.—La dotación de luz eléctrica.—Teatro Municipal.—Estado financiero.

NANCAGUA, 8.—Al término del año 1929 se puede hacer para esta población un balance del progreso obtenido, que deja en el ánimo de la opinión pública un saldo al haber digno de ser conocido.

Bajo la acción de un Gobierno de orden, acción que repercute intensamente en esta comuna, y bajo la administración de un alcalde progresista, la antigua calle larga que era, se ha transformado en una ciudad con avenidas, una de las cuales constituye un orgullo para el departamento.

LUZ ELECTRICA

La dotación de luz eléctrica constituye también un progreso notable, por cuanto esas calles antes alumbradas con un "chonchón" a parafina, se han transformado por obra de las lamparillas eléctricas en paseos que acusan el progreso que ha llegado hasta estos rincones.

TEATRO MUNICIPAL

El alcalde don Rafael Guzmán G., está también empeñado en la construcción de un Teatro Municipal y al efecto, en el presupuesto para este año figura su financiamiento.

Este propósito es alentado por toda la población, por cuanto un buen número de personas, que gustan de biógrafos, tiene que contratar góndolas para ir a Cunaco o Santa Cruz.

El teatro se construirá en el mismo edificio municipal adquirido por el actual Intendente de la provincia, don Fernando Jaramillo, cuando era alcalde, operación que fué terminada por el actual alcalde.

LABOR DE LA TESORERIA COMUNAL

En el ejercicio financiero de la Tesorería Comunal en el año que termina, se ha logrado acentuar más aún la acción del Gobierno, por cuanto, traducida esa acción en una obra nacional efectiva y encuadrada dentro de normas de disciplina y honradez, ha llegado hasta la más dormida conciencia ciudadana un hálito de confianza y al existir confianza entre el gobernado y el gobernante, lógicamente se desprende el hecho que resurja el florecimiento financiero no sólo fiscal sino también municipal.

El contribuyente actual no escatima sus esfuerzos para estar al día en sus impuestos, porque sabe que ellos se emplean en obras de positivo interés nacional y local.

Tal es así que en años anteriores los deudores morosos eran numerosos y en este año, por ejemplo, la Tesorería Comunal de Nancagua ha terminado con 97.5% de recaudación de bienes raíces y otros altos porcentajes en los otros impuestos.

El movimiento municipal ha terminado con un saldo en caja de cerca de $ 20,000 y para comparar este resultado con años anteriores, debemos tomar en cuenta las obras efectuadas en los últimos siete meses de la administración de don Rafael Guzmán y que son:

1.o Adquisición de un bien raíz en la suma de $ 32 000.

2.o Construcción de una Avenida de 300 metros de doble vía, con un paseo central e iluminada con 10 grandes focos.

3.o Plantación de 300 arbolitos en las calles.

4.o Asfaltamiento de 1.026 metros cuadrados de aceras con un costo de más de $ 8.000.

5.o Dotación de luz eléctrica para la población consistentes en 40 luces de 50 bujías, más los focos de la Avenida, cada uno de 300 bujías.

Tal es el resumen de la labor del año que terminó.—Soto Donoso.

CARTAGENA

LOS PRECIOS EN LOS HOTELES

CARTAGENA 8.—El Alcalde, General don Aurelio Carvallo, ha puesto en vigor terminantes disposiciones para que todos los hoteles del pintoresco balneario tengan a la vista del público listas completas del precio de los diversos artículos que se consuman en sus establecimientos, especialmente los licores.—Caviedes.

SAN ANTONIO

LA SEMANA SAN ANTONIANA

SAN ANTONIO, 8.—En la reunión habida últimamente se han tomado algunas disposiciones para llevar a efecto ese importante torneo.

El alcalde señor Ugarte ha hecho importantes adquisiciones de elementos, con los cuales dará lucido auge a las fiestas en proyecto.—Caviedes.

MELIPILLA

Estreno y entrega de la máquina regadora

MELIPILLA, 8.—Hoy tuvo lugar el estreno y entrega de la máquina regadora que ha adquirido el Municipio, por obra de su alcalde señor José Barros Hurtado.

A la ceremonia asistió el Gobernador del departamento, las autoridades locales y un numeroso público.

La máquina resultó espléndida desde todo punto de vista, porque, además de servir para regar las calles, árboles y plazas, puede absorber el agua de cualquiera acequia y prestar servicios para el caso de un incendio, pues, puede arrojar agua hasta una altura de veinte metros, como lo probó en un ejercicio demostrativo.—Caviedes.

TEMUCO

Ciento cuarenta ciudadanos se han inscrito en los registros electorales

TEMUCO 8.—De acuerdo con las disposiciones que indica la ley respectiva, a fin de que los ciudadanos cumplan con sus deberes de la inscripción militar obligatoria, durante estos días se han inscrito en las oficinas de Reclutamiento de nuestra localidad, 140 ciudadanos, que se han aprestado a cumplir con sus obligaciones militares.

Las oficinas de Reclutamiento funcionan en la mañana de 9 a 12, y en la tarde, de 2 a 6.—(Corresponsal).

Una señorita de Temuco es aviadora

Fué largada sola en un avión del Club Aéreo la alumna señorita Viola Blackburn.—Igual cosa le ocurrió al señor Ricki

TEMUCO, 8.—En la base aérea de Maquehue, en esta ciudad, se sigue un curso de aviación civil bajo la dirección de los aviadores militares y que ha organizado el Club Aéreo de Chile.

Después de las prácticas habituales, en la tarde de ayer fué largada sola, en un avión del Club, la distinguida dama de la sociedad de Temuco, señorita Viola Blackburn, alumna del curso de aviación civil y que ha demostrado tener grandes aptitudes para esta actividad deportiva. La futura aviadora chilena ha hecho esta prueba después de quince horas de vuelo y en algunos días más dará los exámenes correspondientes para obtener su brevet.

En la tarde de hoy fué largado solo el alumno de aviación civil señor Ricki, después de trece horas de práctica bajo la enseñanza de los aviadores capitán señor Olivares y teniente Rodríguez, que son los que dirigen el curso en cuestión.—Corresponsal.

TOME

ACTIVIDADES BOMBERILES.—ADQUISICION DE MATERIAL MODERNO

TOME, 8.—Renovada la oficialidad de la Compañía de Bomberos, se designó director honorario en servicio activo al señor Carlos Mahns, caballero que ha demostrado entusiasmo y gran interés por los bomberos. El señor Mahns se ha hecho cargo de todas las gestiones para adquirir una bomba automóvil y un gallo porta escalas.

Con el dinero existente en caja como base, el señor Mahns ha iniciado felices diligencias, lo que nos autoriza para asegurar que estos elementos estarán en servicio en muy corto plazo.—Canales.

Concurso

ABRESE CONCURSO PARA LA PRESENTACION DE PLANOS, ESPECIFICACIONES Y PRESUPUESTOS PARA LA

CONSTRUCCION DEL NUEVO TEATRO MUNICIPAL EN SAN FERNANDO.

BASES EN LA SECRETARIA MUNICIPAL.

SUMA CONSULTADA HASTA $ 180,000.

PLAZO PARA ABRIR EL CONCURSO: 1.o DE ENERO DE 1930.
SE HAN ESTABLECIDO 2 PREMIOS:

PRIMER PREMIO $ 2.000 Y 2.o PREMIO $ 500.

EL ALCALDE.
Int.—G.

"LA NACION" "LOS TIEMPOS"

"LA NACION"		"LOS TIEMPOS"	
Suscrición anual . .	$ 95.--	Suscrición anual	$ 48.--
Suscrición semestral	$ 50.--	Suscrición semestral . .	$ 26.--
Suscrición trimestral	$ 27.--	Suscrición trimestral . .	$ 14.--

Las suscriciones se sirven a contar desde cualquiera fecha del año

Abogados integrantes de las Cortes

La Suprema formó las listas para todo el país.— Designaciones

En el último pleno celebrado por la Corte Suprema se procedió a formar las listas de abogados integrantes para las diversas Cortes de la República, las que quedaron constituídas como sigue:

CORTE SUPREMA

Primera lista: Maximiliano Ibáñez, Luis A. Salinas, José Luis Santa María, Alejandro Valdés Riesco, Aurelio Valenzuela Carvallo.

Segunda lista: Exequías Allende, Guillermo Celedón, José Francisco Fabres, Domingo Godoy y Juan E. Montero.

Tercera lista: Manuel A. Maira, Juan M. Ramírez, Raimundo del Río, Maximiliano Roldán y Antonio Varas Muñoz.

Cuarta lista: José Dionisio Correa, Hernán Echeverría, Guillermo Foerster, Ernesto Barros Jarpa y Pedro N. Montenegro.

Quinta lista: Víctor Acevedo, Ruperto Alamos, Osvaldo Hevia, Víctor Robles y Antonio Varas Herrera.

Sexta lista: Francisco Bulnes Correa, Héctor Claro, Alejandro Reyes Cerda, Alfredo del Valle y Horacio Walker Larraín.

CORTE DE APELACIONES DE SANTIAGO

Primera lista: Ruperto Alamos, Aurelio Barros y Francisco Bulnes.

Segunda lista: Héctor Claro, Alberto Cumming y Francisco Walker.

Tercera lista: Domingo Godoy, Osvaldo Hevia y Manuel A. Maira.

Cuarta lista: Maximiliano Roldán, José Luis Santa María y Carlos Varas O.

Quinta lista: Alberto Arredondo, Alfredo Lewin y Emilio Valdivieso.

Sexta lista: José Luis Cornelo Jiménez, Alfredo del Valle y Horacio Walker.

CORTE DE IQUIQUE

Primera lista: Guillermo Bonilla Vicuña, Enrique Morgán, Horacio Mujica.

Segunda lista: Lindor Castillo, Julio Guzmán y René Vigneaux.

Tercera lista: Héctor Holley, César Muñoz y Edo. Valenzuela.

CORTE DE LA SERENA

Primera lista: Fortunato Peralta, Manuel A. Pizarro y Aurelio del Río

CORTE DE VALPARAISO

Primera lista: Exequiel Camus, Emilio Errázuriz y Hermógenes Toro.

Segunda lista: Eliseo Gutiérrez, Pedro Pineda Ríos y Alberto Riofrío.

Tercera lista: Fco. de la Carrera, Alejandro Flores y Rolando Raveau.

CORTE DE TALCA

Primera lista: Luis Barros, Antonio Hevia y Esteban Mora.

Segunda lista: Ignacio Rojas, Héctor Ruiz y Macario Urzúa.

CORTE DE CONCEPCION

Primera lista: Blas Bustamante, Luis Cruz O. y Oscar Rioseco.

Segunda lista: Alberto Herrera, Sebastián Melo y Domingo Ocampo.

Tercera lista: Abraham Romero, Jorge Salas y Arturo Sandoval.

CORTE DE TEMUCO

Primera lista: Julio Cabezas F., Elizardo Ciudad y Joaquín Torres.

Segunda lista: Braulio Navarro, Rafael Ramírez y Daniel Quezada.

Tercera lista: Eleazar Bravo, Santiago Cáceres y Carlos Carriel.

CORTE DE VALDIVIA

Primera lista: Carlos Irribarra, Enrique Montero y Nicolás Sepúlveda.

Segunda lista: Alberto Dunkan, Romelio Mardones y Julio Valenzuela.

Tercera lista: Carlos Bennett, Simón González y Samuel Ortiz.

RENOVACION DE CONTRATOS

El Ministerio de Bienestar Social expidió ayer un decreto por el que se declaran renovados los contratos del personal de enfermeras sanitarias dependientes de la Dirección General de Sanidad, y del personal de empleados dependientes de la Inspección General del Trabajo.

Anoche se constituyó la Asamblea Provincial de la CRAC en Santiago

El programa mínimo de acción política de la institución. — Declaraciones

Anoche se celebró una reunión de los delegados designados por diferentes organizaciones sociales de la capital que adhieren a la CRAC.

Presidió la reunión la comisión organizadora, compuesta de los señores Francisco Hinojosa y Esterfio Silva. El señor Hinojosa hizo una extensa exposición del momento actual que viven las instituciones sociales con motivo de la reforma de la Ley Electoral que da a los organismos sociales una intervención directa en la gestación del Poder Legislativo.

LAS INSTITUCIONES REPRESENTADAS

Terminada su interesante disertación, se procedió a leer los poderes de las instituciones adherentes, en el orden siguiente:

Unión de Empleados de Chile, don Pedro Horta.

Sindicato de Suplementeros de Santiago, don Guillermo Rojas.

Sindicato Industrial Molinero San Cristóbal, don Julio Barrera.

Sindicato de Obreros Weir Scott y Cía., don Humberto Gatica.

Federación Cultural de Chile, don Lúcas Salas.

Sindicato de Barrachina y Cía., don Máximo Solís.

Sindicato de Aycahuer y Duhalde, don Custodio Rojas.

Sindicato de Empleados de Casas Particulares, don Manuel Rojas.

Comité de Obreros y Empleados Católicos, don Rodemil Salgado.

Sindicato de Canteros, don Vicente Vico.

Sindicato de Cintelessi Hermanos, don Ignacio Fuentealba.

Sindicato de Obreros en Catres "Cuatro Naciones", don Manuel Galáz.

Sociedad Santiago de Zapateros, don Julio Rojas.

Sindicato Industrial de Simonetti y Fossati, don Gustavo Rossel.

Sindicato Industrial de Galletas Mc Kay, don Alejandro Molina.

Sindicato de Empleados de Hoteles, don Hermógenes Díaz.

Comité de Obreros Metalúrgicos, don Manuel Norambuena.

Sindicato de Cía. de Tracción y Alumbrado, don José del C. Andrade.

Sindicato de Fca. de Puertas y Ventanas, don Luis Gonsalve.

Agrupación Gremial Cívico Tipográfica, don David Uribe Ulloa.

Soc. Cooperativa de Carabineros de Chile, don Juan F. Henríquez S.

Unión Gremial de Empleados Secundarios de Comercio, don José Pinto.

Sindicato de Molineros, don Clorindo Olgaín.

Sindicato de Sombrereros Piudesan y Nieto, don Manuel Díaz.

Asociación Empresarios Autobuses San Bernardo, don Jorge Aguilera Bastías.

LA MESA DIRECTIVA

La Mesa Directiva fué elegida por aclamación, lo que demuestra el alto interés con que los delegados participaron en la sesión de anoche en medio del mayor entusiasmo. Presidente, don Julio Rojas; vice-presidente, don David Uribe Ulloa, secretarios, don Humberto Gatica, don Lúcas Salas y don Pedro Horta; tesorero, don Manuel Galaz; consejeros, señores Manuel Rojas, Hermógenes Díaz y Gustavo Rossel.

Acto seguido los designados pasaron a ocupar sus puestos, siendo recibidos por la concurrencia con una ovación.

PRIMEROS ACUERDOS TOMADOS POR LA ASAMBLEA

En cuanto los miembros de la Mesa Directiva ocuparon sus puestos, la Asamblea procedió a tomar los primeros acuerdos relacionados con los trabajos que le están encomendados en la campaña que se desarrollará en la provincia.

Primeramente, se acordó nombrar al vice-presidente, señor David Uribe Ulloa, para que haga uso de la palabra a nombre de la asamblea, en la concentración que se verificará el próximo Domingo en el Teatro O'Higgins.

A continuación, fué aprobada una moción de la Mesa, por la cual los delegados se encargarán de obtener que sean suspendidas todas las reuniones que verificarán las instituciones adheridas dicho Domingo a la misma hora que la concentración.

DECLARACIONES Y PROGRAMA MINIMO DE LA CRAC

Los elementos sociales que componen, a través del país, la Confederación Republicana de Acción Cívica de Obreros y de Empleados de Chile, (CRAC), comprometen su honor para declarar que posponen todo interés particular ante el interés superior de la Patria.

La CRAC se constituye sobre la base del Proyecto aprobado por las numerosas delegaciones concurrentes a la Convención Nacional Obrera del 8 de diciembre de 1929, y por el Congreso Nacional de los Empleados Particulares celebrado en Valparaíso con fecha 15 del mismo mes y año.

Escudan su programa de acción social y económica las Mesas Directivas Centrales del CONGRESO SOCIAL OBRERO DE CHILE y de la UNION DE LOS EMPLEADOS DE CHILE, organismos con personalidad jurídica que representan a los obreros y empleados de la República.

Considera que la opinión pública ha condensado con extraordinaria energía el régimen de corrupción política y administrativa que, con su sistema parlamentario anterior a setiembre de 1924, había carcomido las bases fundamentales de la República.

Expresa que el régimen actual de Gobierno, con su Ejecutivo fuerte y sano, ha venido a poner término definitivo al desquiciamiento general en que se encontraba el país hasta la memorable jornada de setiembre de 1924, y que al precisar con exactitud rigurosa los límites de las facultades y misión del Poder Legislativo ha merecido el aplauso de todos los elementos sanos del país.

Considera que los centros de cultura y bienestar social contribuyen poderosamente a levantar el nivel moral e intelectual del pueblo, facilitan su dignificación intelectual, modifican y mejoran sus costumbres, irradian sobre los hogares una acción así un coeficiente valioso a la Paz benefica y ennoblecedora y aportan Social y al progreso de la colectividad.

Reconoce que al actual Gobierno realiza en forma efectiva, dentro del orden y del respeto a todos los derechos, la justa valorización de todos los méritos y la aplicación de la verdadera igualdad social consagrada como aspiración superior del país en la Constitución Política del Estado en que se funda la República.

Su programa mínimo de trabajo puede condensarse en los siguientes puntos:

1.o Prestará cooperación amplia, sin reservas, al programa de reconstrucción nacional que inspira todos los actos del actual Gobierno, y que se basa en los postulados del 11 de setiembre de 1924 y del 23 de enero de 1925.

2.o Dará especial importancia al mejor estudio y revisión completa de la legislación social vigente para obtener que su aplicación integral contribuya al bienestar de la nación, dando preferencia al estudio y solución de la sindicalización obligatoria.

3.o Velará porque se apliquen los principios de justicia social en que descansa la paz social, a objeto de dedicar las energías al servicio del bienestar social y económico de la clase trabajadora.

4.o Propiciará la extensión educacional en forma que los conocimientos que se proporcionen a los ciudadanos les sirvan como un escudo para luchar dignamente en las actividades nacionales y hagan de cada ciudadano un elemento util a la colectividad.

5.o Hará campaña porque la educación cívico-cultural del pueblo llegue a ser el mejor elemento de su preparación intelectual y moral que le permita dignificarse para hacerse merecedor a participar más ampliamente en los numerosos estudios y problemas que le interesen, y para el correcto ejercicio de sus deberes y derechos en el cumplimiento de la función social que le cabe desarrollar en el seno de la colectividad.

6.o Respetará toda creencia religiosa, sin violentar la conciencia de ningún ciudadano, ajustándose al estado actual de tolerancia que mantiene el Gobierno; y

7.o Buscará la más franca cooperación de todos los elementos intelectuales del país para que aporte su concurso—al lado de obreros y de empleados—en beneficio de la prosperidad de la República.—El Consejo Ejecutivo Nacional de la CRAC.— (Firmados).—Juan Toledo, presidente.—Francisco Hinojosa y Humberto Martónez, vice-presidentes. — Serafín Soto, secretario general.—Esterfio Silva, secretario de actas.—Julio César Arancibia, secretario de prensa.—Luis A. Maturana P., tesorero.—Donato Román Prado.—Horacio Urrutia G.—Raúl Barrientos, consejeros."

LOS PROFESORES KRAUS Y ONETTO

Por el nocturno de ayer se dirigieron a Concepción el Director del Instituto Bacteriológico, profesor Kraus y el Jefe del Departamento de Diagnóstico Bacteriológico, profesor Onetto.

En el segundo día de sesiones del Congreso hablarán sobre diversos temas de carácter científico.

Los italianos ante la boda de Humberto con María José

La celebraron anoche con un banquete en el Club. — Se leyó el cable enviado a Su Alteza

Destacados miembros de la colonia italiana residente, en el banquete con motivo del matrimonio del Príncipe de Saboya

Ayer se realizó en los comedores del Club Italiano, el banquete preparado por la colonia italiana, para celebrar el matrimonio del Príncipe Humberto de Piamonte, con la princesa María José, de Bélgica.

Más o menos a las 22, los comedores, adornados con buen, presentaban brillante aspecto, totalmente ocupados por los numerosos adherentes, que pasaban de cientos.

En la mesa de honor, tomaron colocación el Encargado de Negocios de Bélgica, don Eugenio Verstraete; el Embajador italiano, don Carlos Garbasso, y los presidentes de las diversas instituciones de la colonia.

A los postres, usó de la palabra el presidente del Club Italiano, don Guillermo Gellona, quien, a nombre de todos los italianos residentes en Chile, hizo votos por la felicidad del príncipe Humberto y de la princesa María José. Se refirió, además, al estrechamiento de la amistad italo-belga, y brindó por la prosperidad de los dos países.

A continuación, hablaron don Carlos Guiraldes y el doctor Martini, quienes abundaron en los mismos conceptos.

Se dió término a la manifestación, después de la lectura del cablegrama de congratulación que se dirigió al príncipe Humberto a nombre de la colonia italiana.

Fume Reina Victoria La Gran Marca Chilena

CRONICA POLICIAL

Cuatro heridos graves resultaron de un choque de dos camiones

El accidente ocurrió en la tarde de ayer en el camino a San Bernardo. — El chofer culpable, huyó

A las 14.50 de ayer, se produjo en el camino a San Bernardo, un grave accidente del tránsito, de resultas del cual hay cuatro personas heridas.

El camión 7347, manejado por Rafael Laborde Villarroel, corría hacia San Bernardo, y al llegar a la esquina de la Avenida Fernando Lazcano, fué violentamente chocado por un camión que huyó en seguida.

El vehículo manejado por Laborde se estrelló a consecuencias del choque, contra uno de los postes del alumbrado y se volcó en seguida. Sus ocupantes fueron lanzados a regular distancia, y cuatro de ellos resultaron con heridas de gravedad. Ellos son don Luis Triviño Lira y don Olegario Cifuentes Lira, primo del anterior, domiciliados ambos en Avenida La Paz 231; don Alfredo Arancibia y don Enrique Madrid Rojas.

Los dos primeros se encuentran en estado grave en la Posta 2 de la Asistencia Pública.

En cuanto al camión que ocasionó el accidente, su conductor, al darse cuenta de su gravedad, emprendió la fuga, sin que se le alcanzara a tomar el número.

Servicios de ag potable que serán mejorados

Se piden fondos al Minis rio de Bienestar Social.— El plan.

Con fecha de ayer el Departamento de Explotación de la Dirección neral de Hidráulica, ha solicitado Ministerio de Bienestar Social la ma de $ 139,900, a fin de las obras de mejoramiento necesitan en los servicios potable de numerosas ciudades país.

Con este dinero, se proseguirán obras de mejoramiento de agua potable de Taltal, para se ha destinado la suma de $

Se ha consultado también cuña, Hualqui, Coronel y suma de $ 2,500 para cada tinada a la construcción y cámara de difusores talación de elevadores cios de agua potable.

La Serena tendrá a su $ 30,000, con los cuales las obras complementarias de lavado del alcantarillado construcción de chimeneas del mismo y la instalación planta cloradora.

$ 15,000 se han destinado seguir la ejecución de las obras mejoramiento general del $ 13,000 ,con el mismo tendo.

En Lebu se hará el traslado cañerías surtidoras de Hualle puente nuevo sobre el río en Traiguén y Mulchén se nuevos grifos de incendio y glarán los existentes.

Por ultimo, se han destinado pesos para Talca, para continuar mejoramiento del pozo captación prolongación de las galerías tación y el mejoramiento planta elevadora de San Luis

CIRCULO DE PERIODISTAS Y ARTISTAS

El Directorio de esta institución en su sesión de anoche a la siguiente comisión de sufragios, para que diariamente, de 17 a 18 horas, se para recibir las cédulas elección de directorio, que se tuará en la asamblea general día 15.

Señores Enrique Guzmán varo Puga e Ignacio Fontecilla

Se mencionan los siguientes nombres para integrar el directorio del Círculo para el presente año:

Enrique Munizaga, Enrique Guzmán, Luis Valenzuela A., Arturo P-rez O., Luis Barriga Lagos, Ignacio Fontecilla, Vial, Agustín Prat, Augusto lle Castillo y Carlos Silva Cruz

La carretela que pasaba le quebró un brazo

El accidente ocurrió en la madrugada de ayer, en San Diego esquina de Alonso Ovalle

En el camión N.o 280, patente de Peñaflor, viajaba a las 5 de la madrugada de ayer, el joven José Mardones S., por la calle San Diego.

Al llegar a la esquina de Alonso Ovalle sacó el brazo derecho para indicar a los vehículos que venían detrás, su intención de doblar en esa esquina. Desgraciadamente, en ese mismo momento venía a corta distancia la carretela repartidora pan N.o 345, que no tuvo de maniobrar para alejarse a la pasada, el brazo del joven lo fracturó.

El conductor de la carretela y el joven Mardones fué conducido en estado grave a la Asistencia Pública.

"El cabro Bartolo" fué quien ultimo "el viejo brujo"

De dos certeras puñaladas liquidó una antigua rivalidad tuvo su origen en la cárcel

Ha sido aprehendido por la Sección de Investigaciones Arturo o Bartolo Castro Zurita, alias "El cabro Bartolo", que ha resultado ser el autor del homicidio de Víctor Manuel Silva Zúñiga, alias "El viejo brujo", perpetrado en la mañana del martes en la calle Puente esquina de Zañartu.

Como se recordará, el cadáver de Silva fué encontrado al lado de la vitrina del Restaurant que existe en el lugar indicado, con tres heridas a cuchillo. En los primeros momentos, el crimen aparecía envuelto en el mayor misterio, el que pronto quedó aclarado gracias a una circunstancia providencial.

Castro se encontraba entre las personas que acudieron desde los primeros momentos como curiosos al lugar del crimen y alguien de entre los presentes recordó que existía entre ambos una antigua rivalidad, nacida cuando ambos se encontraban en la cárcel, por un jarro de café.

Aprehendido y sometido a un severo interrogatorio, Castro confesó la forma en que se realizó el homicidio, que es la siguiente: el día lunes Castro y Silva se encontraron en calle Bandera y Castro agredió a Silva. Le infirió la herida que éste presentaba en la mano izquierda. Cuando ambos se encontraron en la mañana del día siguiente, se fueron el uno contra el otro sin decir palabra, y armado cada cual con un cuchillo. Castro anduvo más listo y alcanzó a inferirle a su rival las dos heridas que le ocasionaron una muerte instantánea.

Silva alcanzó a gritar con voz debilitada pidiendo socorro y fué, en seguida a morir sentado en la ventana próxima, y Castro huyó hacia el Mapocho. Cuando llegaba al puente, vió que un agente venía en sentido contrario y temió ser detenido como sospechoso. Entonces rrió hacia el sitio de su donde quedó confundido con más curiosos que se agruparon momento de ser encontrado el ver.

Castro será puesto hoy sición del Juzgado del Crimen turno.

PATRONATO NACIONAL DE REGENERACION DE DELINCUENTES

QUEDO CONSTITUIDO EL DIRECTORIO — COMITE DE PRENSA

Anteayer se llevó a efecto en los salones de la Intendencia la reunión con la cual ha quedado constituído oficialmente el directorio del Patronato Nacional de Regeneración de Delincuentes.

Miembros efectivos de esta institución fueron designados los señores Belisario Gálvez, Daniel de la Vega y Ramón de Lartundo, quienes formarán el comité de prensa.

Para el cargo de Presidente fué nombrado el Intendente don Arturo Acevedo, y para el de Secretario, don Arturo Ossandón.

En dicha sesión se tomaron, además, diversos acuerdos de importancia y medidas prácticas para alcanzar las finalidades que persigue el Patronato.

EN TODO CHILE NO ENCONTRARA UD. UNA

INFORMACION HIPICA

Más completa, movida e interesante que la que le proporcionan

"LA NACION" — Y — "LOS TIEMPOS"

LOS PRONOSTICOS DE LA PRIMERA Y LOS CONSEJOS DEL ULTIMO, Y LA INFORMACION GENERAL DE LOS DOS, COLMAN LAS EXIGENCIAS DEL AFICIONADO

"LA NACION"

Suscrición Anual . . . . . $ 95.00
Suscrición Semestral. . . $ 50.00
Suscrición Trimestral . . $ 27.00

"LOS TIEMPOS"

Suscrición Anual . . . . $ 48.00
Suscrición Semestral . . $ 26.00
Suscrición Trimestral . . $ 14.00

Las suscriciones se sirven a contar desde cualquier fecha del año

PRESIDENTES DE CORTES DE PROVINCIAS

EN VALPARAISO, TEMUCO Y VALDIVIA

La Corte de Apelaciones ha recibido oficios de las Cortes de Valparaíso, Temuco y Valdivia en los cuales se le comunica que han sido designados presidentes de esos tribunales, para el presente año judicial los siguientes ministros: de la Corte de Valparaíso, don Marco A. Aguirre, quien, por servir una suplencia en Santiago, será reemplazado por don Juan B. Ríos; de la Corte de Temuco, don Ramón Meza; y de la Corte de Valdivia, don Rafael Fontecilla.

BREVES DE INTERIOR

Gobernador de Castro fué designado don Erasmo Ramírez Ramírez.

—Se fijó el número de patentes adicionales de las comunas de la provincia de Maule.

—Recibieron su ascensos a tenientes, los subtenientes señores Luis Díaz y Julio Reynoso.

La Juventud Católica aplaude al Primer Mandatario con motivo de la nota al Senado sobre la Ley de Registro Civil y Matrimonio

El concepto sostenido por el Gobierno, frente a la modificación de la Cámara, refleja el sentir de la opinión pública. — Texto del voto aprobado

En la ultima sesión de la Unión de Centros de la Juventud Católica, este organismo aprobó un voto de aplauso para S. E. el Presidente de la Republica, con motivo de la comunicacion que el Ejecutivo envió al Senado sobre las reformas de la Camara al proyecto de Ley de Registro Civil y Matrimonio.

La Cámara de Diputados, al discutir la nueva ley, acordó introducirle una modificación sustancial. En el proyecto del Ejecutivo se proponían disposiciones para hacer obligatoria, de parte de los cónyuges, la celebración del matrimonio civil en un plazo perentorio después de efectuada la ceremonia del religioso. La Cámara cambió esta disposición por otra en que se establecen severas penas para los ministros, pastores que procedan a la celebración del matrimonio religioso sin haber tenido a la vista el acta del respectivo matrimonio civil.

El Ejecutivo, en la comunicación al Senado, considera la reforma propuesta por la Cámara como una modificación sustancial que viene a desnaturalizar, casi por completo, esta iniciativa del Gobierno.

En la sesión de la Unión de Centros, cuya relación hacemos, se acordó significar, por medio de un voto de aplauso a S. E. el Presidente de la República, la aceptación unánime que el concepto sostenido por el Ejecutivo ha encontrado en las filas de esta colectividad, aceptación que refleja el sentir de la opinión pública.

El acuerdo de la Unión de Centros fué aprobado por unanimidad de los delegados asistentes a dicha asamblea, y sometido para los efectos de su ratificación, a la Junta Ejecutiva, cuyos miembros lo aprobaron ampliamente en sesión celebrada anoche.

EL VOTO DE APLAUSO

El texto del voto de aplauso al Primer Mandatario, es el siguiente:

El directorio central de la Unión de Centros de la J. C., considerando,

1.º Que si los estatutos de este organismo impiden la participación de él en las actividades políticas, esto no obsta para que las altas cuestiones de interés público, preocupen a sus miembros.

2.º Que siendo esto así, aún cuando como institución la Unión de Centros, no expresó su pública protesta ante la insólita actitud de una mayoría ocasional de la Honorable Cámara de Diputados al aprobar una indicación que hería el sentimiento religioso, en cada uno de sus miembros de sus 22 organizaciones adheridas, produjo justa indignación tal actitud.

Y 3.º Que el mensaje enviado por el Excmo. señor Presidente de la República al Honorable Senado, pidiéndole el rechazo de lo acordado por la mayoría ocasional de la Honorable Cámara de Diputados, no ha hecho otra cosa sino dar paso a la voz de la tolerancia y del sentido común, trayendo consigo el aplauso sincero de la gente seria y sensata.

En virtud de estos considerandos, el D. C. de la U. de C. de la J. C., acuerda:

"Manifestar su júbilo y complacencia ante la oportuna y honrosa actitud del Excmo. señor Presidente de la República al enviar dicho mensaje al Honorable Senado."

JEFE DE GANADERIA Y POLICIA ANIMAL

SE DESIGNO INTERINAMENTE A DON ROGELIO MONTERO

Se ha aceptado la renuncia del Jefe del Servicio de Ganadería y Policía Animal del Departamento de Agricultura, don Jorge Larraín I., a contar del 2 de diciembre último.

Reemplazará interinamente al señor Larraín, el actual veterinario regional de Santiago, señor Rogelio Montero Montenegro.

EL CENSO TERRITORIAL

ESTARA A CARGO DEL Sr. ALBERTO EDWARDS

Don Alberto Edwards, que reasumió sus funciones de jefe del Departamento de Geografía Administrativa del Ministerio del Interior ha sido comisionado para que tenga a su cargo el levantamiento del próximo censo territorial de la República.

La construcción del Hospital regional de Concepción

Hoy llegarán el Intendente y el Rector de la Universidad penquista para estudiar este asunto

Hoy llegarán a esta capital el intendente de Concepción, general señor Figueroa y el Rector de la Universidad de esa ciudad, don Enrique Molina.

El objeto del viaje es estudiar con la Dirección General de Beneficencia la forma cómo este plantel podría cooperar a la construcción del gran hospital modelo que se proyecta edificar en Concepción dentro de poco tiempo.

$ 10.000,000 para frigoríficos

El Presidente de la República promulgó ayer el Proyecto de Ley respectivo

Con fecha de ayer el Gobierno dictó un decreto por el cual promulga un proyecto de ley, aprobado por el Congreso, en el que faculta al Presidente de la República para invertir desde el año 1929, una suma que no podrá exceder de diez millones de pesos ($ 10.000,000) en los siguientes fines:

a) En la construcción, por cuenta fiscal, de frigoríficos en los lugares que él mismo determine, para el almacenaje de carnes, pescado, leche y sus derivados; huevos, frutas, verdes y otros artículos alimenticios y bebidas;

b) En conceder préstamos destinados a la construcción, ensanche y mejoramiento de establecimientos de la misma naturaleza, por cuenta municipal, de sociedades cooperativas o empresas particulares;

c) En conceder préstamos destinados a la instalación o adaptación de vagones o cámaras frigoríficas, por cuenta de empresas de transportes terrestres o marítimos.

En las leyes de presupuestos para los años 1930 y siguientes se consultarán las sumas necesarias para dichos objetos.

Los préstamos que otorgue el Estado sólo podrán concederse a particulares o empresas nacionales y devengarán un interés del 4 por ciento anual, con una amortización que se fijará en cada caso, no pudiendo ser inferior a un uno por ciento anual.

Para que una empresa sea considerada nacional, será necesario que esté dicada en el país; que participen en ella, con una cuota no inferior al 75 por ciento del interés social, chilenos o extranjeros con residencia de más de cinco años en Chile; y que el 75 por ciento, por lo menos, de los sueldos que pague anualmente, corresponda a empleados de nacionalidad chilena.

Los favorecidos con estos préstamos deberán constituir una garantía suficiente, a juicio del Gobierno.

Toda persona o empresa que desee construir frigoríficos acogiéndose a los beneficios de esta ley, deberá someter, previamente, a la aprobación gubernativa, los planos y detalles de construcción de las instalaciones en proyecto, indicando, también, el capital por invertir, el sistema de refrigeración y demás antecedentes que determine el reglamento.

El Presidente de la República fijara el plazo dentro del cual las empresas ferroviarias y navieras del Estado, o subvencionadas por éste, o que gocen de concesiones o privilegios fiscales, deberán tener en servicio los vagones o cámaras frigoríficas que en cada caso se determinaren.

Los propietarios o concesionarios de frigoríficos o de empresas de transportes, que sean favorecidos a cualquier título con préstamos, concesiones o privilegios fiscales, deberán cobrar por sus servicios, tarifas aprobadas por el Presidente de la República.

El Presidente de la República podrá conceder en arrendamiento, terrenos fiscales para que sean destinados a la instalación de frigoríficos y sus anexos, por un plazo que no podrá exceder de 20 años.

Donde no hubiere terrenos de propiedad fiscal, o los existentes fueren inadecuados para la instalación de frigoríficos, podrán expropiarse, por cuenta de las empresas interesadas, los de dominio privado que sean estrictamente necesarios para el objeto y que el Presidente de la República determine, para lo cual se declaran de utilidad pública los terrenos en referencia, debiendo su expropiación someterse a los trámites establecidos en la ley de 18 de junio de 1857.

Las empresas de frigoríficos podrán obtener gratuitamente el uso de los terrenos nacionales para las vías y desvíos que les sean menester, en las condiciones que fije el Presidente de la República y sin perjuicio de terceros.

Las concesiones fiscales que se otorguen para el establecimiento de los frigoríficos no podrán ser cedidas o transferidas, en todo o en parte, sin autorización del Presidente de la República.

La cuarta asamblea de la Juventud Conservadora

Se realizará esta noche. — Ocupará la tribuna el senador Sr. Silva Cortés

Hoy, a las 22 horas, se llevará a efecto en el Club Conservador, Huérfanos 1142, la cuarta asamblea de la Juventud Conservadora.

Ocupará la tribuna el senador don Romualdo Silva Cortés, quien desarrollará el tema "algunos aspectos de la acción conservadora en los ultimos cinco años."

A esta asamblea concurrirán parlamentarios, destacados dirigentes, y los obreros y juventud del Partido.

Por la versación del conferencista, la reunión de hoy ha despertado gran interés y entusiasmo entre los elementos del Partido.

Han sido designados los Comandantes de cuatro Brigadas

Otros acuerdos del directorio General de los Boy-Scouts

El Directorio General de los Boy-Scouts, en su última sesión adoptó los siguientes acuerdos:

1.o Agradecer al Consejo Nacional de los Exploradores Españoles el diploma de honor que concedió a los delegados de la Asociación Chilena al Campamento de Barcelona; y el emblema bordado que les otorgaron con el mismo motivo;

2. Adherirse a la nueva organizacion de las Girl Guides recientemente establecida en Inglaterra;

3. Designar los siguientes comandantes:

Señor Pedro Varas, Brig. Pedro de Valdivia, Santaigo.

Señor Pedro Barahona, Brig. Arturo Prat, Santiago.

Señor Juan Hernández, Brig. General Pinto Concha, Santiago.

Señor Alejandro Zubicueta, Brig. José Gregorio Argomedo, Santiago.

4. Aceptar la renuncia de su cargo del ayudante del Comisionado General don Florencio Meza Torres, y agradecerle los importantes servicios prestados en el cargo;

5. Publicar la Revista "El Scout" bajo nuevas bases;

6. Confeccionar affiches de propaganda;

7. Cambiar la música del Himno Oficial;

8. Aprobar el Reglamento interno de la Brigada Los Andes, del pueblo del mismo nombre; y

9. Aprobar el nuevo uniforme de Girl Guides, más sencillo y práctico que el antiguo.

Una felicitación recibe e' Rector de la Universidad

Está motivada por la participación que cupo al Sr. Quezada Acharán en la comisión que estudió el proyecto de organización de la Facultad de Bellas Artes

Con motivo de la particpación que le cupo en las labores de la comisión encargada del estudio del proyecto de organización de la Facultad de Bellas Artes, el Rector de la Universidad de Chile, don Armando Quezada Acharán, ha recibido de la Sociedad Nacional de Bellas Artes la siguiente comunicación:

"Santiago, a 6 de enero de 1930.

Señor Rector:

La organizacinó de la Facultad de Bellas Artes, creada por un reciente y feliz decreto del señor Ministro de Educación Pública, ha encontrado en la docta corporación que Ud. tan dignamente preside, y en especial en la comsión que tuvo a su cargo el estudio de este proyecto, una solución tan acertada, que la Sociedad Nacional de Bellas Artes, no puede excursarse, de llevar hasta Ud., y sus dignos cooperadores, la manifestación de su aplauso más entusiasta.

Reunido el sábado último, el Directorio de esta Sociedad, acordó que una delegación compuesta de los abajo firmantes, pusiera en manos de Ud. esta protesta de adhesión y reconocimiento, por la sabia y probechosa labor que ha cabido a Ud. señor Rector, y a los señores Gustavo Lira y Juan Antonio Iribarren, componentes de la comisión organizadora".

Nos cabe la honra de decirnos, suyos muy Attos. y SS. SS.—A. Melossi, presidente.—Pedro Heszka, vice-presidente.—Gustavo García, director.—C. Alegría, secretario".

El señor Quezada contestó la nota que precede, en los siguientes términos:

"Santiago, 8 de enero de 1930.

"Señor presidente:

He tenido el honor de recibir su atenta nota de fecha 6 del corrente, en la cual Ud. se sirve manifestarme que el Directorio de la Sociedad Nacional de Bellas Artes, que Ud. tan dignamente preside, acordó que una delegación compuesta de los señodes presidente, vice-presidente, secretario y director de la Sociedad se acercasen al Rector de la Universidad a manifestarles la complacencia con que se habían impuesto del proyecto de organización de la Facultad de Bellas Artes, propuesto por la Universidad y aprobado por decreto del señor Ministro de Educación Pública.

En mi nombre y en el de los consejeros señores Iribarren y Lira, a cuya labor Uds. se refieren tan amablemente, doy al señor presidente y a sus colaboradores del Directorio de la Sociedad los agradecimientos debidos a su atención, y me suscribo de Ud. como su Atto. y S. S.—Armando Quezada A., Rector".

NUEVO ABOGADO

Ha recibido su título de abogado, después de rendir satisfactoriamente su prueba final en la Corte Suprema el señor Pedro Ruz Orrego.

Su memoria de grado versó sobre "Fundamentos de la Personalidad Jurídica y Fundamentos de la persona jurídica en Chile", trabajo que mereció aprobación unánime de la comisión.

AGRUPACION GREMIAL CIVICO-TIPOGRAFICA

EL DIRECTORIO SESIONARA HOY

Esta noche a las 21 sesionará en Bandera 835, el Directorio de este organismo.

Los libros-registros siguen abiertos en el mismo local, de 21 a 23.

PRUEBA DE UNA BOMBA ELEVADORA DE AGUA

SE LLEVO A EFECTO AYER

Ayer a las 18.30 se llevó a efecto, la prueba práctica experimental de una bomba elevadora de agua, para riegos de terrenos rulos, accionada por una rueda hidráulica y aparato combinado, ideado por don Julio Arce R.

A la prueba asistieron algunos funcionarios de Fomento y numerosos industriales.

BREVES DE BIENESTAR SOCIAL

Se autorizó a la Junta de Beneficencia de Carahue para aceptar la cesión de los terrenos y edificios en que funciona el Hospital particular de ese pueblo.

—Se aceptó la renuncia del Inspector General de Casas de Préstamos, don Pedro Belisario Gálvez.

—Se declararon aplicables los artículos 2 y 3 del Decreto-Ley N.o 261, respecto de las viviendas, en la ciudad de Antofagasta, cuyo precio de arrendamiento no exceda de 250 pesos mensuales.

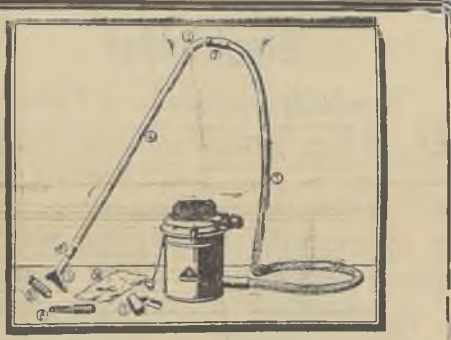

Señor Automovliista

PARA EL CUIDADO ESMERADO DE SU COCHE

USE EL

ASPIRADOR DE POLVO "PROTOS"

OBTENDRA LIMPIEZA PERFECTA CON RAPIDEZ, COMODIDAD Y ECONOMIA.

PIDANOS DEMOSTRACIONES A DOMICILIO.

DAMOS FACILIDADES DE PAGO.

SIEMENS SCHUCKERT Ltda.

COMPAÑIA DE ELECTRICIDAD

SECCION PROTOS

Teléfono 63245

Húérfanos 1039

VALPARAISO — CONCEPCION — VALDIVIA

ANTOFAGASTA — IQUIQUE.

Lt.—X.

DAVIDSON Y LETELIER

GARAGE Y CARROCERIAS.

1844 - SAN DIEGO - 1844 TELEFONO 360, MATADERO

Departamentos de Mecánica, Pintura, Electricidad y Carrocerías, atendidos por personal especializado, muy competente y con larga práctica en su ramo.

Cuenta con modernas instalaciones y maquinarias para ejecutar toda clase de reparaciones y trabajos.

Rectificación de cilindros, trabajos al torno. pinturas, soldadura autogena, etc., etc.

Todo trabajo se entrega garantizado y a precios sin competencia.

ANTES DE ORDENAR SUS TRABAJOS, VISITE NUESTRA FABRICA Y CONSULTE

NUESTROS PRECIOS.

ALMACEN DE REPUESTOS, ACCESORIOS, BENCINA Y ACEITES. BOXES.

1844 - SAN DIEGO - 1844

TELEFONO 360, MATADERO

Lt.—X.

ROSENQVIST & Cía. Lda.

FUNDADA EN 1919

OFICINAS PROPIAS EN: VALPARAISO, SANTIAGO, ANTOFAGASTA, IQUIQUE, TOCOPILLA.

Casa dedicada exclusivamente a la venta de auto-camiones, repuestos y accesorios en general, para automóviles y camiones.

Organización eficiente, capitales y energías dedicadas enteramente a un sólo ramo de negocios.

Agentes Exclusivos en Chile de:

Autobús y Autocamiones Brockway
Amortiguadores Gruss y Westinghouse
Baterías Pres-O-Lite
Magnetos Eisseman
Carburadores Stromberg
Gatas hidráulicas "Blackhawk"
Balatas para frenos
Neumáticos y cámaras de todas dimensiones y para todo camión y automóvil.
Artículos eléctricos
Aceites lubricantes
Bencina y
Barnices para automóviles, etc., etc.

IMPORTACION DIRECTA

MERCADERIA DE PRIMERA CLASE, DEL FABRICANTE AL CONSUMIDOR.

Buscamos siempre lo mejor para nuestra clientela, porque somos especialistas en nuestro ramo.

Trabajamos únicamente este ramo de negocio y tenemos diez millones de pesos dedicados a él.

Visite nuestro pabellón en la Exposición para imponerse de nuestra organización interna, de lo que hemos hecho y de lo que ofrecemos.

HAGASE NUESTRO CLIENTE POR PEQUEÑAS QUE SEAN SUS COMPRAS. NUESTRA EXCLUSIVIDAD ES UNA GARANTIA DE BUENA ATENCION Y DE E [illegible]

ROSENQVIST & Cía. Ltda.

DELICIAS 1175.- TELEFONO PRINCIPAL 85451

Lt.—X.

La Cámara despachó el proyecto de ley sobre pasteurización de la leche

Acordó tratar el lunes próximo el proyecto que modifica la ley sobre pago de desahucio a los empleados públicos. — Resoluciones tomadas sobre otras materias

Sesión 38 extraordinaria en 8 de enero de 1930.

Presidencia del señor Tagle Ruiz.

—Se abrió la sesión a las 16.15 y asistieron 54 señores Diputados.

Cuenta

Se dió cuenta, entre otros asuntos, de un Mensaje de S. E. el Presidente de la República, en que comunica que ha incluido entre los asuntos de la convocatoria diversas solicitudes particulares.

TABLA DE FACIL DESPACHO.

Posesión de bienes raíces

Sin debate se aprobaron los proyectos de acuerdo por los cuales se concede el permiso requerido para que puedan conservar la posesión de bienes raíces, a las siguientes instituciones: Sociedad Hospital Arriarán y Patronato de la Infancia.

Entrega de terrenos

Se puso en discusión el proyecto que autoriza al primer Alcalde de la Municipalidad de Santiago para que haga entrega a la Universidad de Chile de algunos terrenos destinados al edificio del Instituto de Ingenieros.

—A pedido del señor Urrutia Manzano, se aplazó la discusión hasta la sesión próxima.

Concesión de terrenos en Antofagasta

Sin debate fué aprobado el proyecto que concede a la Municipalidad de Antofagasta ciertos terrenos para destinarlos a servicios municipales.

Devolución de impuesto

En la misma forma fue aprobado tácitamente el proyecto que autoriza al Presidente de la República para hacer la devolución de ciertas cantidades que por impuesto a la renta de tercera categoría se han pagado por propiedades dedicadas a la industria viti vinícola, en conformidad a la ley respectiva.

Límite norte de Antofasta

Igualmente fué aprobado por asentimiento tácito el proyecto que modifica el límite norte de la Provincia de Antofagasta y determina el límite sur del Departamento de Tocopilla.

Permisos para conservar la posesión de bienes raíces

En seguida, fué aprobado también sin debate el proyecto, ya aprobado por el Senado, por el cual se establece que las corporaciones o fundaciones que no hayan solicitado, en el tiempo que señala el inciso segundo del artículo 556 del Código Civil, el permiso necesario para conservar la posesión de bienes raíces, podrán hacerlo dentro de un plazo de gracia de seis meses, contado desde la fecha de la promulgación de la presente ley en el Diario Oficial.

PRONTO EL MEJOR

ORDEN DEL DIA

Pago de desahucio a los Empleados Públicos

Se puso en discusión el proyecto que modifica la ley número 4.721, de 13 de diciembre de 1929, sobre el pago de desahucio a los Empleados Públicos cesantes.

Después de un debate en que tomaron parte los señores Matta Figueroa y Ríos don Juan Antonio, se aprobó por 27 votos contra 2, una indicación del señor Urrutia Manzano para aplazar el proyecto hasta el lunes próximo.

Pasteurización de la leche

Se pasó a tratar el segundo informe de Comisión acerca del proyecto que declara obligatoria la higienización y pasteurización de la leche destinada al consumo.

El señor MONTANE URRREJOLA.— Como Diputado informante, explica el alcance y fundamentos del proyecto en debate, pidiendo a la Cámara que apruebe el proyecto en la forma en que lo despachó la Comisión, para poder concluir con el expendio de la leche contaminada que actualmente se vende al pueblo y que es la causa principal de la enorme mortalidad infantil que sufre el país.

El señor RIVERA don GUSTAVO. — Por su parte, estima que este proyecto no vá a producir el abaratamiento de la leche, y la falta de este elemento ocasionaría un gran daño en el pueblo. En seguida, cree que la suma consultada en el proyecto para la instalación de las plantas de pasteurización es insuficiente, porque el costo será inmensamente superior, de manera que por éste capítulo también se podría ir a un fracaso.

CINE

Por estas y otras consideraciones, propone que se reemplacen varios artículos del proyecto por una disposición general en que se faculte al Presidente de la República, para determinar la forma en que debe procederse.

—Después de algunas observaciones de otros señores Diputados, se declaró cerrado el debate; y se aprobó una indicación del señor Edwards Matte para refundir en uno solo las disposiciones contenidas en los artículos primero, segundo, tercero y sexto, en los siguientes términos: "Se autoriza al Presidente de la República para que desde el primero de setiembre de 1931 declare obligatorias ciertas medidas de higienización, pasteurización y envase de la leche de vaca, en las ciudades que él determine".

(A indicación del señor Moreno Echavarría se agregó el siguiente inciso: "La higienización, pasteurización y envase de la leche podrán efectuarse por los productores o por los intermediarios que se dediquen a su comercio".

Quedaron en seguida despachados todos los demás artículos del proyecto, con ligeras modificaciones.

INCIDENTES

Cuenta del Ministerio de Educación

El señor LOIS.— Pide que se reitere oficio al Ministerio de Educación a fin de que disponga las medidas necesarias para que se paguen diversas cuentas de ese Ministerio, que se encuentran atrasadas. El señor Matta adhiere a esta petición.

Teatro Obrero de Mejillones. — Trabajadores de obras públicas. — Escuela Técnica Femenina de Antofagasta

El señor REYES.— Manifiesta que los funcionarios de Impuestos Internos de Mejillones han notificado al Teatro Obrero de ese pueblo del pago de un multa de quinientos pesos, por causa de no haber timbrado los boletos de una función de beneficio.

Como ese teatro, costeado por los propios obreros, tiene una misión de índole eminentemente cultural, pide que se dirija oficio al Ministerio respectivo a fin de que la Dirección de Impuestos Internos arbitre una solución que sea conveniente.

Se queja en seguida de que una treintena de obreros que trabajaban en obras fiscales que se ejecutan en la Quinta Normal a las órdenes del ingeniero señor Manuel Montoya, fueron declarados cesantes sin que recibieran el desahucio de seis días de salarios que les acuerdan las leyes sociales. Considera que en este caso el Fisco debe ser el primero en cumplir esas disposiciones legales; y en consecuencia, pide que sobre esta cuestión se dirija oficio al Ministro de Bienestar.

Por último, pide también que se oficie al Ministerio de Educación a fin de que procure una solución a las incidencias producidas entre el profesorado de la Escuela Técnica Femenina de Antofagasta con motivo de que algunos profesores fueron separados por inasistencia a una reunión del profesorado del establecimiento, convocada en junio último.

El señor LOIS.— Adhiere a esta petición y formula su deseo de que se aclare esa situación.

—Se levantó la sesión.

$ 5.000,000 para la Caja de Colonización Agrícola

Es la cuota del Fisco

El Ministerio de Fomento expidió ayer un decreto por el cual se manda poner a disposición de la Caja de Colonización Agrícola, la suma de cinco millones de pesos, con que el Fisco contribuye a la formación del fondo destinado a la aplicación de la ley N.o 4496, de 10 de diciembre de 1928, sobre colonias agrícolas.

Regresó el Director General de Beneficencia

El Sr. Galecio estudió la construcción de diversos pabellones en el sur

Ayer llegó a esta capital el Director General de Beneficencia, don Osvaldo Galecio, después de visitar varias ciudades del sur, donde estudió diversos problemas relacionados con futuras construcciones hospitalarias.

El señor Galecio estuvo en Concepción, Talcahuano, Tomé, Coronel, Lota y Schwager, ciudades en las que se construirán maternidades y pabellones para policlínicos de acuerdo con el plan general de construcciones hospitalarias confeccionado por la Junta Central de Beneficencia.

Servicios de agua potable y alcantarillado

Quedó dictado el reglamento que los regirá

Quedó ayer despachado por el Ministerio de Bienestar Social el decreto gubernativo que aprueba el reglamento del servicio de agua potable y alcantarillado, dependiente del Departamento de explotación e inspección de la Dirección General de Hidráulica.

Las disposiciones de dicho reglamento determinan en forma precisa las atribuciones y deberes que corresponden a cada sección y a cada funcionario de esos servicios.

Se fijan, además, normas para el control que debe ejercerse sobre cada uno de los importantes servicios mencionados.

MENSAJES AL CONGRESO

LOS ENVIADOS AYER POR EL EJECUTIVO

El Ejecutivo envió ayer al Congreso el mensaje con el proyecto de ley que equipara los sueldos de los redactores de sesiones de ambas Cámaras, y el proyecto que concede pensiones de gracia a diversas personas.

BENEFICIARIO DE CENSOS

Por el Ministerio de Bienestar Social se dictó ayer un decreto que autoriza al Sanatorio para Tuberculosos de Putaendo, para su beneficiario de dos censos de dos mil pesos cada uno del capital del 4 o|o, vacante por fallecimiento de los potreros Joaquín Jordán Tocornal y Carmen Jordán Tocornal.

S. E. suscribió el primer metro de estuco de la Universidad Católica

Otras erogaciones recibidas con este objeto

En la tarde de ayer, S. E. el Presidente de la República envió al Rector de la Universidad Católica, Monseñor Carlos Casanueva, una carta en la que el Excmo. señor Ibáñez le expresa que será para él un placer suscribirse con el primer metro cuadrado de estuco de la Universidad Católica.

Este gesto generoso del Primer Mandatario ha sido elogiosamente comentado en los diversos círculos de enseñanza y centros estudiantiles de Santiago, donde ha sabido apreciarse debidamente la actitud de S. E. el Presidente de la República.

Iniciada la erogación con el nombre del Excmo. señor Ibáñez, en la lista respectiva, hemos podido anotar las sumas que se indican, correspondientes a suscriciones de las personas que se expresan a continuación:

Arzobispado de Santiago,	$ 10,000.
Manuel Fóster,	5,000.
Fernando Irarrázaval,	1,000.
Arturo Lyon Peña,	500.
Federico Wigthman,	500.
Ana García Moreno de Larraín,	500.
Juan de Dios Correa Irarrázaval,	500.
Eduardo Covarrubias Valdés,	500.
Luis Cifuentes Latham,	500.
Ricardo Labarca,	500.
Luis Undurraga Fernández,	400.
Bernardo Larraín Cotapos,	350.
Víctor Vergara Edwards,	200.
Armando Fontaine,	200.
Julio Zegers Baeza,	200.
Ricardo Nuenborn,	200.
Manuel Ossa Covarrubias,	200.
Alejandro Lacalle,	200.
Manuel Correa Valenzuela,	200.
José Dionisio Correa,	200.
Oscar Dávila Izquierdo,	200.

Ayer se clausuró el Curso de Ramos Técnicos para Profesoras

Concurrieron el Ministro de Educación y otras autoridades educacionales. — La exposición permanecerá abierta hasta el sábado

En la tarde de ayer se llevó a cabo la clausura del curso de ramos técnicos que para las profesoras de Santiago funcionaba en la Escuela Prieto. Concurrieron el Ministro de Educación, el Director General de Educación Primaria, y otras autoridades educacionales.

Se realizó un acto cultural durante cuyo desarrollo se repartieron los diplomas y certificados a las profesoras-alumnas. Hizo uso de la palabra en esta ocasión, la profesora señora Corina Moraga, quien realzó la labor realizada durante el funcionamiento del curso. El Director General de Educación Primaria pronunció el discurso de clausura. Dejó de manifiesto la importancia que revestía para el profesorado y para la educación pública la realización de estos cursos llamados a levantar el nivel cultural y profesional de los profesores.

En seguida la Visitadora General a cargo del curso invitó a los asistentes a visitar la exposición que se hizo de los diferentes trabajos ejecutados y que acusan un perfecto conocimiento de las materias, por parte de las profesoras.

Finalmente, los asistentes fueron obsequiados con un lunch preparado por las profesoras-alumnas del curso de economía doméstica.

La banda del Regimiento Tacna amenizó el acto. La exposición permanecerá abierta hasta el sábado próximo.

El partido demócrata tiene un nuevo programa

La Junta Directiva lo aprobó ayer en una reunión a la que asistieron los parlamentarios del partido. — "El mejoramiento económico del pueblo" como suprema aspiración

En una de las salas de la Cámara de Diputados se reunieron ayer los parlamentarios demócratas y los miembros de la Junta Directiva del Partido.

El presidente de esta Junta, [illegible] diputado don Virgilio Morales, dió a conocer el proyecto de programa confeccionado por él, y lo sometió a la aprobación de la Junta.

Los parlamentarios se manifestaron en absoluto de acuerdo con las nuevas finalidades que se le da al Partido Demócrata y tomaron parte en la discusión hecha con detenimiento sobre cada uno de los puntos del proyecto.

Mereció la aprobación de todos los concurrentes a la reunión.

EL NUEVO PROGRAMA

El programa recién aprobado, según declaraciones de su autor, se diferencia en forma substancial del que hasta ayer sirvió al Partido para la orientación de sus actividades.

Es, nos dijo, un programa muy simple, toda vez que es única la finalidad que se persigue mediante su aplicación.

La única aspiración del Partido Demócrata, es el mejoramiento económico del pueblo, y su nuevo programa de acción no consulta otra cosa que la labor que está precisamente indicada para llegar a satisfacerla.

Establece el nuevo programa que, para obtener ese mejoramiento económico es indispensable que marchen parejos con él el mejoramiento cultural intelectual y moral.

Sienta el principio de que dicho mejoramiento no puede ser el producto de la obra individual sino de la labor colectiva; y propicia, en consecuencia, el imperio de la cooperación, la cual, llevada a cabo por las colectividades, debe ser regulada por el Estado.

Esa cooperación debe empezar en el grupo colectivo fundamental, en la familia, y de ahí que deba abogarse por su perfecta constitución a fin de que todos los individuos gocen de los mismos derechos. Para ello se investigará la paternidad ilegítima, y con respecto a la maternidad, como ello es un hecho inconfundible, las leyes deberán igualar a esos hijos con los nacidos en legítimo matrimonio.

A continuación preconiza la protección del Estado para todo individuo, a través de todo el período hasta que comprende su desarrollo, hasta que queda en condiciones de ser un elemento productor, y aun cuando ya estén dotados de todos los conocimientos necesarios para su correcta y eficiente actuación en cualquiera de las actividades productoras ellos deberán ser orientados en tal forma que incidan en el provecho de producir la riqueza pública y privada.

Por último el nuevo programa demócrata se refiere a las relaciones entre el Estado y la colectividad y el individuo.

"LA NACION"

Suscrición Anual . . . . . $ 95.00
Suscrición Semestral. . . $ 50.00
Suscrición Trimestral . . $ 27.00

"LOS TIEMPOS"

Suscrición Anual . . . . $ 48.00
Suscrición Semestral . . $ 26.00
Suscrición Trimestral . . $ 14.00

Las suscriciones se sirven a contar desde cualquier fecha del año

El Senado discutió la reforma de la ley de Registro Civil y Matrimonio

Quedó despachado el proyecto de protección a la industria vitivinícola. — Se aprobó en general el proyecto de desahucio a los cesantes de los Ferrocarriles

Sesión en 8 de enero de 1930.

Presidencia de los señores Oyarzun y Urzúa.

Se abrió la sesión a las 16.10, y asistieron 28 señores senadores.

INCIDENTES

DESAHUCIO AL PERSONAL DE LOS FERROCARRILES

A petición del señor Hidalgo, se [illegible] el proyecto remitido por la Cámara de Diputados, sobre pago de un mes de desahucio al personal de la Empresa de los Ferrocarriles del Estado, que quedó cesante entre el 1.o de enero de 1927 y el 1.o del mes actual.

PRONTO EL MEJOR

El señor NUÑEZ MORGADO.—Formula diversas observaciones de carácter general para llamar la atención hacia la necesidad que existe de no establecer una situación de privilegio entre el personal de los Ferrocarriles del Estado y el de Arica a La Paz. Recuerda que al concederse el derecho a jubilar al personal de este último ferrocarril, se estableció el plazo de 20 años de servicios y no ve por qué en este proyecto se consultan 24 años.

El señor HIDALGO — recomienda que se apruebe el proyecto en la forma en que lo despachó la Cámara, esto es, que el desahucio sea de un mes por cada año servido, y no 15 días, como lo propone la Comisión informante del Senado.

CINE

El señor OCHAGAVIA.—Hace presente que la comisión propone esta forma de desahucio, en atención a la indicación hecha por el Gobierno, de acuerdo con la Dirección de la Empresa, por cuanto no había forma de financiar el pago de un mes de desahucio por cada año de servicio.

El señor CONCHA (don Aquiles).— No acepta, por su parte, la reducción propuesta y da a conocer algunas razones, según las cuales existe justicia y equidad en conceder el desahucio acordado por la Cámara a los empleados y obreros de los Ferrocarriles, que [illegible] ficadas.

El señor GUTIERREZ.—Abunda en términos análogos al señor Concha, y considera que hay necesidad en reparar el perjuicio que se [illegible] a un numerosísimo personal que quedó cesante sin razón de ser.

Cerrado el debate se dió por aprobado en general el proyecto, y pasándose a la discusión particular, se aprobó el artículo 1.o por 16 votos contra 4 y 1 abstención, en la forma en que lo despachó la Cámara de Diputados.

El artículo segundo, conjuntamente con una indicación del señor Núñez, para establecer la jubilación a los 20 años, reconociéndose los servicios prestados en cualquiera repartición pública, quedó pendiente para la sesión próxima.

INDUSTRIA VITIVINICOLA

En conformidad al acuerdo tomado en la sesión anterior, se procede a votar los artículos 1.o y 2.o del proyecto de protección a la industria vitivinícola, siendo aprobados. Se desecha por 14 votos contra 7 una indicación del señor Nuñez, para reducir en cuatro millones la autorización a que se refiere el proyecto.

ORDEN DEL DIA

REFORMA DE LA LEY DE REGISTRO CIVIL

Entrando a la orden del día, se dió lectura al proyecto de reforma de la ley de registro y matrimonio civil, a petición del señor Azócar, en lo que se emplea toda la hora destinada al orden del día.

Queda pendiente la discusión general para la sesión próxima.

SESION SECRETA

Se constituye la sala en sesión secreta, para tratar de solicitudes particulares.

Se levantó la sesión.

La Suprema aprobó la lista de abogados para el escalafón

Resolvió que no podían figurar en ella los chilenos recibidos en el Ecuador

La Corte Suprema se ocupó en su último pleno del estudio de las listas remitidas por la Corte de Apelaciones, de los abogados que reunen los requisitos necesarios para optar a los cargos judiciales.

Después de aprobarlas sin modificación, el tribunal acordó remitirlas al Ministerio de Justicia.

Al mismo tiempo, la Corte procedió a estudiar si los abogados chilenos recibidos en el Ecuador, podían figurar en tales listas. Después de oída la opinión de varios ministros se resolvió que tales abogados no podían ser incluídos en las listas referidas.

Película de la Cía. Chilena de Electricidad

Se exhibirá mañana en el Victoria

Mañana a las 18.40 se exhibirá en el Teatro Victoria, una interesante película de las plantas generadoras de fuerza eléctrica de la Compañía Chilena de Electricidad.

En esta película, se pueden ver todas las instalaciones de esta empresa, que se encuentran en la cordillera, y a la vez interesantes paisajes.

A esta exhibición, donde se podrá apreciar el esfuerzo de la Compañía, ha sido especialmente invitado S. E. el Presidente de la República, el Ministro de Fomento y numerosos funcionarios.

SE CONSTRUIRAN DEFENSAS EN EL CANAL DE SAN MIGUEL

Los vecinos de la Población San José, en la Comuna de Ñuñoa, elevaron una solicitud al Alcalde de la comuna, en la que pedían que se obligue a la Sociedad del Canal del Maipo, a construir defensas en el canal de San Miguel.

Esta petición originada por el accidente que costó la vida al niño Armando Sepúlveda A., ha sido favorablemente resuelta por la Alcaldía de Ñuñoa, la que decretó que la sociedad mencionada debía construir obras adecuada de defensa, en el término de tres meses.

BOTADERO DE BASURAS EN LA POBLACION "EL SALTO"

En la Población "El Salto"—según nos informa uno de los vecinos— ocurre que los camiones de la Municipalidad de Santiago están botando basuras en un sitio eriazo, ubicado en la esquina de la Avenida Valdivieso con la calle Cantera de dicha población.

El botadero produce molestias y peligros para los pobladores.

El señor Gerardo Tapia, propietario de una de las casas, cuyos habitantes se sienten amenazados, cree interpretar el deseo de todos al solicitar que pongamos en conocimiento de las autoridades este hecho.

Pruebe!!!
Army Club

Cuerpo de Excursionistas y Exploradores "Caupolicán"

Con entusiasmo se vienen preparando los socios de esta colectividad para el campeonato interno de tiro al blanco que se llevará a efecto el próximo Domingo, a las 8 1|2 de la mañana. Las bases del campeonato serán acordadas en sesión.

Actvidades del Deportivo Nacional

El excursionismo se halla en pleno auge y para probarlo no tenemos sino que mencionar el nutrido programa de excursiones del Club Deportivo Nacional.

A Talagante: Para este Domingo anuncia una excursión muy apropiada para la época, como es el punto que nos sirve de subtítulo. Los aficionados a la natación tendrán ancho campo donde practicar, gracias al embalse que se ha hecho en el río Mapocho debajo del puente del ferrocarril. Con este fin el director de natación del Club Deportivo Nacional, señor Armando Trujillo, que no se queda atrás en todo lo que signifique hacer marchar esta rama deportiva a su cargo, ha confeccionado un buen programa en el que participarán varias damas y la campeona de Santiago, señorita Adriana Trujillo.

Se recibirán inscripciones para esta excursión hasta el día viernes de esta semana, a las 10 P. M. en la secretaría del Club Deportivo Nacional, calle Concepción 1366. El valor de la inscripción es de $ 4 por persona, ida y vuelta. El viaje se hará por tren. Punto de partida: estación Alameda a las 7.30 A. M.

Una ascensión al San Ramón: Ayer partió una delegación de socios del Deportivo Nacional dirigidos por el leader señor Carlos Montebruno, hacia el cerro San Ramón cuya cumbre tiene 3,2[illegible] metros de altura sobre el nivel del mar.

A la Florida: Esta excursión constituye el último número de la celebración del 7.o aniversar. de la institución.

La institución organizadora tramita un partido de [illegible] con el Club de Gimnasia y Deportes en el sitio de la excursión. Además se realizarán partidos de volley-ball, deporte muy apropiado para practicarlo en las partes de campo que se visita.

Para el socio que presente la familia más numerosa se otorgará un objeto de arte. El costo de la inscripción es de sólo $ 3.

Otras excursiones que no podemos dejar de mencionar son las excursiones al Algarrobo, a Juan Fernández y al Cristo Redentor.

De la primera podemos decir que el campamento veraniego se abrirá el Domingo 19 del actual. Quedan muy pocas inscripciones para esta temporada pues la de la primera quincena de febrero está ya totalmente completa. Por sólo $ 7 diarios pueden pasar los socios unas buenas vacaciones.

En cuanto al viaje a Juan Fernández, las inscripciones permanecen abiertas en la secretaría. Respecto a la hermosa excursión al Cristo Redentor, tenemos conocimiento que se alista la gran mayoría de los socios para hacer de esta excursión, la más numerosa de las excursiones realizadas a este punto.

Elección de directorio: En la sesión de junta general que se celebrará esta noche, a las 21.15, en la secretaría del club, Concepción 1366, se elegirá el directorio que regirá los destinos del club para el año en curso. Recomiéndase mucho la asistencia y la puntualidad.

Federación Universitaria de Deportes

Hoy jueves, entre las 18 y las 20 hrs. deberán pasar por la oficina del presidente ("El Diario Ilustrado") los siguientes jugadores, para un asunto que les interesa vivamente:

De Farmacia: Rebhein, Valentín Castro y Canales.

De Educación Física: Efraín Leal.

De Leyes: Angel Miranda y Serón.

De Sub-Ingeniería: Soto.

De Medicina: Rodolfo Ramírez, Cantín, Marcial Riera y Vargas.

Se cita también al director de foot-ball, señor Eugenio Ampuero.

Talleres de Conservación San Eugenio F. C.

El Domingo proseguirá desarrollándose en la cancha del Ferroviarios el torneo organizado por esta colectividad con el objeto de reunir fondos para ayudar a uno de sus socios enfermos.

El programa para esa reunión contempla encuentros entre los siguientes clubs: Wico Standard v. G. Guillena, primeros cuadros; Tranvías v. América, y Deportivo Hernández v. Lalanne, segundos equipos.

Al Buenos Aires en automóvil

El sábado próximo, a la una de la madrugada, partirán en un raid automovilístico a Buenos Aires, los señores Humberto Andrade Gómez y Eduardo Bengerodt.

El viaje será por Uspallata y directo a Buenos Aires. Los automovilistas harán el recorrido en una etapa, y sólo se detendrán en el camino el tiempo indispensable para tomar nafta y aceite, a fin de poder marcar tiempo.

Borgoño

Esta institución celebrará el próximo Domingo su 22.o aniversario.

El programa confeccionado es el siguiente:

A las 9 horas, partido oficial: Borgoño IV v. Morning Star IV (cancha Estadio Italiano); a las 10 1|2: campeonato atlético; a las 11 1|4: partida de foot-ball entre solteros y casados. Las inscripciones se reciben en la secretaría. Todas las pruebas tienen valiosos premios. A las 13 horas, banquete en una quinta, General Saavedra 1056 (barrio Independencia). Las tarjetas de adhesiones están a disposición de los señores socios en Av. La Paz N.o 21.

Citaciones

Everton Celta F. C.— Junta general, hoy a las 21 horas en la secretaría, Gálvez 1737.

Cuerpo de Excursionistas y Exploradores Caupolicán.— Junta general hoy, a las 21 horas, en Porvenir 379.

La Cruz Infantil F. C. — Jugadores para el Domingo, a las 9, en la cancha Valdivieso.

Mercado Central F. C.—Junta general hoy, a las 8.30, en el local de costumbre.

Tabla: Elección de directorio.

Club Ciclista Royal.—Junta general hoy, a las 21 horas, en Irarrázaval 2552.

Deberán concurrir el tesorero, secretario y pro-secretario.

Teniente Godoy F. C. —Junta general hoy, a las 21 horas, en Eucaliptus 530.

Agradecidos de los deportistas chilenos se van los hermanos Saavedra

Por la combinación internacional que sale hoy a las 8 horas, parten a Buenos Aires los ciclistas argentinos señores Carmelo y Remigio Saavedra y Laureano Martínez.

Los deportistas nombrados llevan una óptima impresión de nuestro ambiente deportivo, y se muestran muy agradecidos de la afición en general por la forma cariñosa como los acogió durante su breve estada.

En la tarde de ayer tuvimos el agrado de recibirlos en nuestra casa y después de departir con ellos, se despidieron de nosotros pidiéndonos al mismo tiempo que expresáramos a los dirigentes, a las diversas instituciones y personas que les han atendido, sus mas efusivos agradecimientos, llevando de todos ellos muy gratos recuerdos.

Carmelo Saavedra nos habló de un posible viaje a esta capital para abril o mayo próximos; esta vez vendría acompañado de su hermano Cosme.

UNA MANIFESTACION

Antenoche se efectuó en uno de los comedores de la Sociedad Alemana de Canto, la manifestación que la Federación Ciclista de Chile ofrecía a los ciclistas argentinos y que se hizo extensiva a los pedaleros chilenos que tomaron parte en las 24 horas y en los 100 kilómetros.

Durante la comida reinó el mayor entusiasmo y a los postres hicieron uso de la palabra los señores: Desiderio Cárcamo, Francisco Juillet, Luis Pezoa, Santos Alliendes, Eric Quass, Wilfrido Matarrodono y Julio Navarro.

UNA INVITACION

La dirigente máxima del ciclismo, como la Asociación Local, nos han pedido que invitemos a todos los ciclistas metropolitanos para hoy a las 7.30 horas, en la Estación Mapocho, con el objeto de despedir a los pedaleros argentinos ya nombrados.

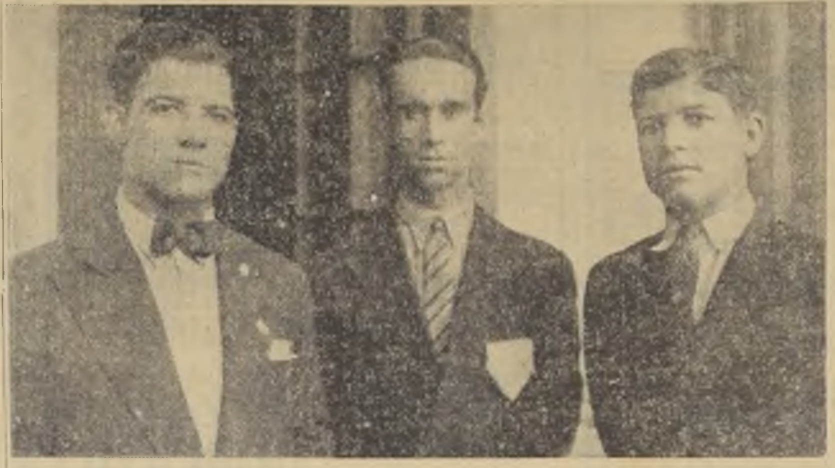

Los hermanos Saavedra y Martínez, en su visita a nuestra casa

Tres campeonatos nacionales de natación se disputan el Domingo

Programa y jurado de la reunión

La Asociación de Natación y Water Polo de Santiago anuncia para el Domingo una reunión acuática que puede resultar de interés.

Aunque los torneos anteriores organizados por diversas instituciones no han resultado todo lo lucidos que se esperaba, creemos que la de ahora sera el punto inicial de una verdadera afluencia de aficionados para tomar parte en las diferentes pruebas de los programas.

Las eliminatorias por algunos campeonatos de Chile constituyen un aliciente para el éxito de la reunión.

EL PROGRAMA

Se desarrollará en el siguiente orden:

1.º — 8.30 horas: Water Polo: Novicios, Universitarios v. U. D. Española, árbitro, señor Carlos Jofré.

2.º — 8.45 horas: Water Polo: 3.ª División, Green Cross v. Alemán Natación. Arbitro, señor Antonio Martí.

3.º — 9.05 horas: Water Polo: 3.ª División, Neptuno v. Audaz Italiano, árbitro, señor Froilán Arancibia Laso.

4.º — 9.25 horas: Water Polo: 2.ª Division, Universitario v. Green Cross, árbitro, señor Juan Benavides.

5.º — 9.45 horas: Water Polo: 1.ª División, Green Cross v. Alemán Natación. Arbitro, señor Alberto Sabugo.

6.º. — 10.15 horas: 25 metros Est. libre, niños, hasta 12 años.

7.º — 10.20 horas: 25 metros: Est. libre, niñitas, infantiles, hasta 12 años.

8.º — 10.30 horas: 100 metros: Al pecho, infantiles, campeonato de Chile.

9.º — 10.35 horas: 300 metros Est. libre, hombres, campeonato de Chile.

10.º — 10.45 horas: 50 metros Est. libre, para no ganadores de primeros puestos en la presente temporada.

11.º — 11 horas: 50 metros Est. libre, infantiles, para no ganadores ni participantes en el campeonato de Chile de la presente temporada.

12.º — 11.10 horas: 100 metros Est. libre, todo competidor.

13.º — 11.20 horas: 50 metros, Est. libre, señoritas.

14.º — 11.25 horas: 1,500 metros. Est. libre, hombres, campeonato de Chile.

E JURADO

La dirección de esta reunión estará a cargo de las siguientes personas:

Arbitro general, señor Alberto Sabugo.

Juez de partida, señor Froilán Arancibia Laso.

Ayudante de partida, señor Carlos Jofré.

Jueces de llegada, señores al 1.º, Juan Antillo y Dr. Alfredo Rojas Corry; al 2.º, Gmo. Godt; al 3.º Walter Dressel.

Cronometradores: señores, al 1.º, Luis Davidis, Camilo Ramírez y Germán Boisset; al 2.º, Herbert Fuchs y Antonio Martí; al 3.º, Antonio Martín.

Comisario general, señor Alberto Regord.

Secretario general, señor Juan B. Quintana S.

Anunciador oficial, señor Miguel Schweitzer.

LAS INSCRIPCIONES

En Ahumada 263-A, se reciben las inscripciones hasta las 20 horas de hoy, y el valor de ellas es de cuarenta centavos por prueba.

Club Universitario de Deportes

En Compañía 1378, se reunirán los socios de esta institución para proceder a la elección del nuevo directorio y hacer la repartición de premios a los vencedores del último torneo de natación entre escolares y universitarios.

Se nos encarga recomendar la asistencia de los señores Saint Marie, Botinelli, Rondio y Rahausen.

Asociación Provincial de Tiro

La Asociación Provincial de Tiro al Blanco en su última reunión, acordó poner término el próximo Domingo, a la selección del equipo de rifle, que la representará en el intercity con Valparaíso.

Ya se ha dado término a la selección de los equipos en las posiciones de pie y rodillas. La selección del equipo de 20 tiradores en posición tendido, será a 300 metros, con dos series de 10 tiros válidos y sólo podrán participar aquellos tiradores que sean indicados en lista oficial por los capitanes de clubs.

Por circunstancias especiales, a los tiradores de los clubs Melipilla y San Bernardo se les permitirá hacer sus dos series de selección el Domingo 19 próximo, en el stand del San Bernardo, fecha en la cual concurrirán a dicho polígono los seleccionados de Santiago, con el fin de hacer una práctica general.

National Sporting Club

Con interés prepara esta institución un certamen interno en que se disputarán buenos premios.

A fin de ocuparse de este torneo se reunirá mañana el Directorio en San Antonio 89.

El Germán Contreras se adjudicó la Copa F. Arduengo

Ante un numeroso público se llevó a efecto en el Estadio de Escuela Militar el Domingo pasado, la partida entre el Germán Contreras y el Deportivo Minerva, la que terminó con el triunfo del Contreras por dos tantos a cero.

Los últimos partidos de la Liga Central

En conformidad al acuerdo adoptado por la dirigente del football local, el próximo Domingo deberán efectuarse los diversos lances que definirán posiciones en aquellos casos en que se ha producido empate.

Los lances en referencia, que no carecerán de interés, por tratarse de los más avezados rivales de la respectiva serie, se desarrollarán en el siguiente orden:

En el Estadio Italiano, 9.30 horas, Borgoño IV v. Morning Star IV; 16.30 horas, Morning Star I v. Independencia I, y 18.15 horas, Independiente I v. Gimnástico Prat I.

En el field de la calle San Pablo: 16 horas, Mayo A. Vila v. Almirante Simpson V; 17.15, Everton-Celta III v. U. Cordillera Ch. III; 18.30, Manuel Acevedo II v. Mayo-A. Vila II, y en la cancha Escuela de Medicina: Universitario III v. Ferroviarios III, a las 10 horas.

Santiaguinos y porteños disputarán el kilómetro lanzado

Será de gran importancia para el deporte mecánico la prueba motociclista que la dirigente metropolitana de estas actividades prepara el Domingo próximo.

El día indicado debe desarrollarse en el camino a San Bernardo la prueba denominada el kilómetro lanzado, que siempre despierta entusiasmo entre los deportistas que se dedican al motociclismo y mucho interés entre el público que le agrada ver desarrollar buenas velocidades.

En esta oportunidad, son numerosos los inscritos en las diversas categorías en que estará dividida la competencia, según la fuerza de las diversas máquinas.

En esta carrera participarán también motoristas porteños que vendrán a defender los colores del Valparaíso Moto Club, los cuales se han estado preparando con todo interés para participar en esta importante competencia.

Es muy probable que de Valparaíso vengan algunos elementos tan conocidos como Benítez, del Valle, Julbe, Wilson, que ya en diversas oportunidades han demostrado sus condiciones de pilotos.

Esta carrera se desarrollará en la recta del camino a San Bernardo, comprendida entre Lo Vial y Lo Ovalle, y se iniciará a las 9 horas del Domingo próximo.

40 cts.
CIGARRILLOS
CADETE
BOQUILLA ORO Y CORCHO

PICCARDO & CIA. — S. A. Fabricantes del Cigarrillo "43" argentino, nombre que no puede usar en Chile por haber sido registrado por otra Compañía.

Lt.—X.

TENGA FE

EN QUE USTED PUEDE LLEGAR A TENER UN HOGAR PROPIO, CON TODAS LAS COMODIDADES QUE DESEA Y SIN NINGUN MAYOR ESFUERZO DE SU PARTE

Asegure la salud y el porvenir de sus hijos, adquiriendo su casa en la

"POBLACION RESIDENCIAL VALPARAISO'

Usted no tendrá ninguna molestia para la tramitación de las operaciones, construcción, decorado interior, etc., etc. Nosotros le evitaremos a usted esta molestia.

Visítenos usted y habrá dado el primer paso para formar su fortuna personal.

Prado, Nef y Cía.
AGENTES EXCLUSIVOS
AGUSTINAS 1034

USE SOLO
PIKI
SE LE DEVUELVE SU DINERO, SI NO LE DA RESULTADO

EL INSECTICIDA MAS MORTIFERO Y DE MAS BAJO PRECIO.

Señor Consumidor:
Le enumeramos algunas de las firmas compradoras de nuestro producto y donde usted de preferencia puede adquirirlo:

Droguería Francesa	Huérfanos N.o 840
Droguería del Pacífico	San Antonio esq. Merced
Botica Petrizzio	Estado
Botica Alemana	San Diego 2002
Botica El Indio	Delicias esq. Ahumada
Miguel Aguiló	Puente
Manuel Aguiló	Puente 570
Mercería El Sol	Puente 696
Mercería San José	21 de Mayo 617
Botica Manuel Montt	Manuel Montt 13
Salustio Poblete	Estado 353
Julio Villalobos	Recoleta 237
Francisco García G.	Franklin 1088
Alejandro Ugarte	San Pablo 2196
Botica La Catedral	Catedral 1011
Botica La Caridad	21 de Mayo, entre Santo Domingo y Rosas
Fratelli Castagnelo	Delicias esq. San Martín
Botica El Mercurio	San Diego 301

A COMERCIANTES Y AGRICULTORES, FUERTES DESCUENTOS. VENTAS POR MAYOR:
ECHEVERRIA Y GUZMAN
BANDERA 441.— TELEFONO 86765.— CASILLA 331.
DISTRIBUIDORES GENERALES PARA SUD AMERICA

Lt.—X.

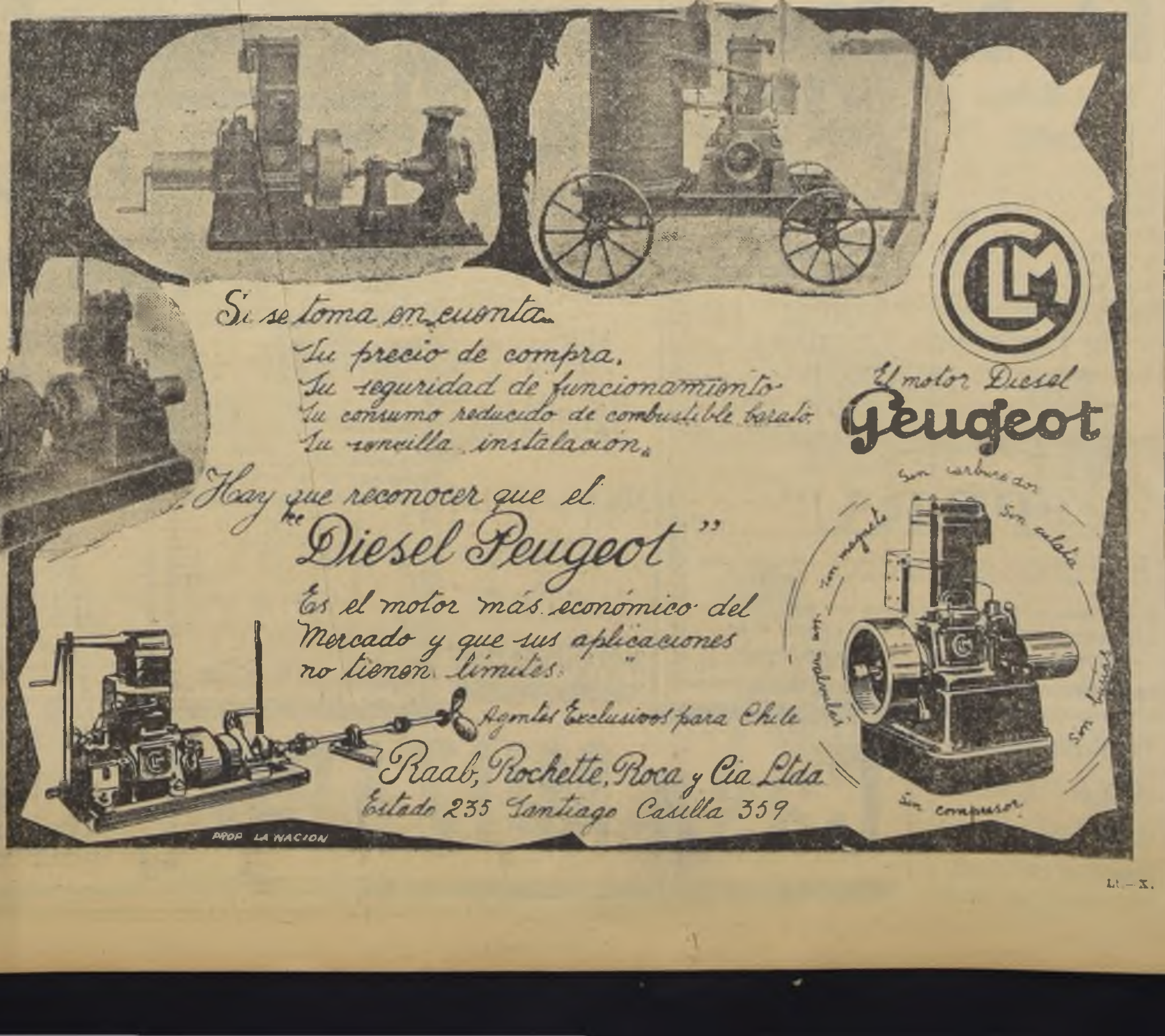

Si se toma en cuenta
Su precio de compra.
Su seguridad de funcionamiento
Su consumo reducido de combustible barato.
Su sencilla instalación.
Hay que reconocer que el
"Diesel Peugeot"
Es el motor más económico del Mercado y que sus aplicaciones no tienen límites.

El motor Diesel
Peugeot
Sin carburador
Sin culata
Sin bujías
Sin compresor
Sin válvulas
Sin magneto

Agentes Exclusivos para Chile
Raab, Rochette, Roca y Cía Ltda.
Estado 235 Santiago Casilla 359

PROP. LA NACION

Lt.—X.

Sólo 13 HORAS de SANTIAGO A ARICA EN AVION

ESCALAS: OVALLE, VALLENAR, COPIAPO, ANTOFAGASTA, CALAMA, IQUIQUE, ARICA.

SOLICITE SU PASAJE: AHUMADA 21

LOS VAPORES
"O"
DE LA P. S. N. C.
LA 3.a CLASE
SE COMPONE
EXCLUSIVAMENTE
DE
CAMAROTES

3

CADA PASAJERO
TIENE UNA
Cama
NUMERADA.
SIN RECARGO ALGUNO.

PROXIMA SALIDA:
"Orcoma"
11 DE ENERO.

The Pacific Steam Navigation Co.

SANTIAGO — AGUSTINAS 1017 VALPARAISO — BLANCO 689

Vap-G

S. A. C. Braun & Blanchard

SERVICIO A MAGALLANES Y PUERTO NATALES.

"**MAGALLANES**", saldrá el 9 de enero, con escalas en San Antonio, Tomé, Talcahuano, Coronel, Corral, Puerto Montt, Castro, Chonchi, Magallanes y Puerto Natales.

SERVICIO SEMANAL A ARICA

"**TARAPACA**", saldrá el 14 de enero, con escalas en Los Vilos, Coquimbo, Huasco, Caldera, Chañaral, Taltal, Antofagasta, Tocopilla, Iquique y Arica.

CASILLA 1000 — TELEF. 2747 — BLANCO 891

PD.— Los vapores "Santiago", "Valparaíso" y "Atacama" han pasado al servicio de la nueva Compañía de Navegación Interoceánica.

S. A. C. "BRAUN & BLANCHARD".

Cía. Sud Americana de Vapores

"Teno" SABADO 8 DE FEBRERO A LAS 12.30 P. M.

Con escala en Chañaral, Antofagasta, Iquique, Arica, Mollendo, Pisco, Callao, Salaverry, Payta y Cristóbal.

LLEGADA A CRISTOBAL, EL 19 DE FEBRERO

Conexión para La Habana.— Salida el 23 de febrero.
Conexión para Nueva Orleans.— Salida el 22 de febrero.
Conexión para San Francisco.— Salida el 21 de febrero.

LLEGADA A NUEVA YORK: 25 DE FEBRERO

Conexión para Europa.—Salidas para Cherburgo, Southampton, Londres, Plymouth, Le Havre, Bremen, Nápoles y Génova, los días 27 de febrero y 1.o de marzo.

PASAJES A EUROPA

En combinación con la Cunard Line, White Star Line, Nord German Lloyd Line, Hamburgo American Line, United American Line. Itinerarios y tarifas consúltense en las oficinas de la Compañía.

SERVICIO SEMANAL A GUAYAQUIL

'CACHAPOAL' JUEVES 9 DE ENERO

Con escalas en: Coquimbo, Huasco, Chañaral, Taltal, Antofagasta, Tocopilla, Iquique, Arica y puertos peruanos.

Los vapores de esta línea tocan en San Antonio dos días antes de su salida de Valparaíso para el norte.

VALPARAISO A PENCO, LOTA, TOME Y TALCAHUANO

Salidas de Valparaíso: los miércoles y jueves.
Salidas de Talcahuano para Valparaíso, todos los lunes
WESSEL, DUVAL & Co.—HUERFANOS, ESQUINA MORANDE
Agentes en Santiago:
Compañía Transportes Unidos. — Estado esquina Alameda
Wagner, Chadwick y Cía.—Huérfanos 1153
Expreso Villalonga. — Moneda 943
SUB-AGENTES EN SANTIAGO
Wagner, Chadwick y Cía.—Casilla 101.—San Antonio

---

11 de ENERO

ORAZIO

Para: Antofagasta, Iquique, Arica, Mollendo, Callao, La Libertad, Manta, Colón, Venezuela, Cádiz, Barcelona, Marsella y Génova.

El vapor también hará escala en TOCOPILLA.

Navigazione Generale Italiana

VALPARAISO: Blanco 1136 — SANTIAGO: Agustinas 1042

Vap—G

GRACE LINE

SERVICIO QUINCENAL: VALPARAISO, PERU, NUEVA YORK, EXCLUSIVAMENTE PASAJEROS DE PRIMERA CLASE

"SANTA BARBARA"

Saldrá el 15 de enero a las 10 horas, con escalas en Chañaral, Antofagasta, Tocopilla, Iquique, Arica, Mollendo, Callao, Salaverry, Canal de Panamá, Habana y New York.

SERVICIO MENSUAL. — VALPARAISO, PERU, NUEVA YORK, VIA ECUADOR Y COLOMBIA
Pasajeros de Primera y CLASE INTERMEDIA

"SANTA INES"

saldrá el 11 de Enero a las 12 horas con escalas en: Antofagasta, Callao, GUAYAQUIL, MANTA, BAHIA, BUENAVENTURA, Canal de Panamá y Nueva York.

W. R. GRACE & Co.

PLAZA SOTOMAYOR 5.— VALPARAISO
GRACE Y CIA. (CHILE), S. A.
HUERFANOS 1189 :—: SANTIAGO

Valp.— N|O.

UNA OPORTUNIDAD PARA VISITAR EL SUR DE CHILE

Por los magníficos vapores de pasajeros

FLORA Y FRESIA

de 5,000 toneladas de desplazamiento

Pasaje de 1.a clase de ida y regreso a Corral (Valdivia) e intermedios, diez días:

— 300 PESOS MONEDA CHILENA —

El vapor FRESIA sale al Sur el 18 del actual a las 16 horas.

Pasajes:
R. W. James y Cía., Valparaíso, Av. Errázuriz 1014.
Luis A. González, Santiago, Bandera 152.

Valp.

BLUE STAR LINE

EL UNICO SERVICIO DE [illegible] DE LUJO EXCLUSIVAMENTE PARA PASAJEROS DE PRIMERA CLASE, ENTRE BUENOS AIRES Y EUROPA

SATISFACEN AL VIAJERO MAS EXIGENTE

Puertos de escala: Montevideo, Santos, Río de Janeiro, San Vicente, Madeira, Lisboa, Plymouth, BOULOGNE y LONDRES.

PROXIMAS SALIDAS DE BUENOS AIRES:

"Avelona Star". . . . Enero 17 "Almeda Star" . . . Febre. 14
"Avila Star". . . . . Enero 31 "Andalucía Star". . . . Marzo 7

Solicite informes y tarifas a:

GEO. C. KENRICK & CO.

VALPARAISO: Calle Blanco 729, Casilla 495
SANTIAGO: Calle Agustinas 1199, Casilla 127
Telegramas: "KENRICK"

Vap.—G

P-S-N-C

A La Habana y Europa:		A La Habana y Nueva York:	
Orcoma. . . .	11 de En.	Ebro.	22 de En.
Orita.	25 de En.	Essequibo. . .	19 de Feb.
*Orduña. . . .	22 de Feb.	Ebro.	19 de Mar.
Oropesa. . . .	1.o de Mar.	Essequibo. . .	16 de Ab.

*Además, escalas en Kingston (Jamaica) y Las Azores.

ESCALAS: ANTOFAGASTA, IQUIQUE, ARICA, MOLLENDO, CALLAO, BALBOA Y CRISTOBAL.

Los vapores "O" tocan también en MEJILLONES y
Los vapores "E" tocan también en CHAÑARAL, GATICO Y TOCOPILLA.

The Pacific Steam Navigation Co.

SANTIAGO. Agustinas 1017, Casilla 536, Teléfono 80233
VALPARAISO. Blanco 689, Casilla 24-V, Teléfono 3191
SUB-AGENTES:
COMPAÑIA TRANSPORTES UNIDOS: ESTADO ESQ. ALAMEDA.
EXPRESO VILLALONGA, MONEDA 943.

Vap-N O

El vapor

"PERU"

saldrá para Coquimbo, Huasco, Chañaral, Taltal, Antofagasta, Mejillones, Tocopilla e Iquique el viernes 10 de enero, a las 6 P. M.

Por fletes, pasajes y demás pormenores verse con

RODRIGO DONOSO GRILLE, Galería Alessandri 237-B.
Cía. TRANPORTES UNIDOS, Estado esq. Alameda

Vap.—9—En.

La Estación Radiotelefónica de "La Nación" es escuchada preferentemente en todo el país.

Chalet AMOBLADO

Plano centro, elegantemente amoblado, calefacción, ascensor, garage, jardín, arriendo desde marzo. Verlo de 2 a 5.

Villavicencio 21

Ct.—10-En.

LA MEJOR GARANTIA

de su trabajo en composturas de planchas está en que las hace

JULIO TOLEDO
Mecánico Dental.
SU NUEVA DIRECCION
ESTADO N.o 15
Composturas en 2 horas.

Ct.—N O

Quién! No Necesita

HACER ALGUNA COMPRA PARA VACACIONES? ¿QUIEN NO DESEA COMPRAR

BUENO Y Barato?

REALICE ESTA ASPIRACION, RECURRIENDO A LA MAS GRANDE DE LAS

Liquidaciones

DONDE CON LA MITAD DE SU VALOR TENDRA USTED Lo Que Necesite DESDE EL CALZADO AL SOMBRERO TANTO PARA SEÑORAS, COMO Niños y Caballeros

NO SEA DE LOS ULTIMOS. APROVECHE esta QUEMAZON!!

Casa MUZARD

Ct.—X

AVISO AL COMERCIO

Se avisa a los acreedores de la Cooperativa de Carabineros de la 3.a Comisaría de la 2.a Prefectura de Carabineros, que deben presentar sus cuentas dentro del plazo de tres días. Pasado este plazo no se responderá por ninguna cuenta.

EL DIRECTORIO.

1216—Ct—10—E

Distinguido JOVEN

extranjero, desea encontrar confortable habitación, con o sin pensión, en casa de familia respetable, de preferencia alemana, en un radio próximo a Delicias y Av. España.

Dirigirse a
V. H. P.
CASILLA 3224

Cte.—9—En.

AVISO

en conocimiento del comercio, que aviso publicado en el "Diario Oficial", en que se piden propuestas públicas para dotar de local a la Escuela 291 de Santiago, ubicada en Las Cisternas, Población Modelo.

EL DIRECTOR GENERAL DE EDUCACION PRIMARIA

Ct-9-E

AVISO

Llámase la atención hacia un aviso que se publica en el "Diario Oficial" para dotar de local a la escuela N.o 254 de Santiago.

EL DIRECTOR GENERAL DE EDUCACION PRIMARIA.

Ct—9—En

AVISO

Llámase la atención hacia un aviso que se publica en el "Diario Oficial" para dotar de local a la escuela N.o 234 del departamento de Santiago, ubicada en San Bernardo.

EL DIRECTOR GENERAL DE EDUCACION PRIMARIA.

Ct—9—En

AVISO

Llámase la atención hacia un aviso que se publica en el "Diario Oficial", en que se piden propuestas públicas para dotar de local a la Escuela N.o 44 de Santiago.

EL DIRECTOR GENERAL DE EDUCACION PRIMARIA.

Ct—9—En

Aviso

Llámase la atención hacia un aviso que se publica en el "Diario Oficial" para dotar de local a la Escuela N.o 75 de Santiago.

EL DIRECTOR GENERAL DE EDUCACION PRIMARIA

Ct—9—En

AVISO

Llámase la atención hacia un aviso que se publica en el "Diario Oficial" en que se piden propuestas públicas para dotar de local a la Escuela N.o 68 de Santiago.

EL DIRECTOR GENERAL DE EDUCACION PRIMARIA

Ct—9—E

SE NECESITAN

dos albañiles competentes, buen sueldo o contrato.

OBRA TEATRO REAL.

DYCKERHOFF & WIDMANN.

Ct-10-E

Camiones

POCO USO REALIZAMOS VERLOS Y TRATAR:

SANTO DOMINGO 3525

Ct-10-E-2519

Hay más de cien mil auditores

QUE ESCUCHAN DIARIAMENTE LAS TRANSMISIONES DE LA

Estación Radiotelefónica de "La Nación"

IN-MEMORIAM

Mañana viernes 10, se dirá una misa en la Parroquia San Saturnino, a las 8 1/2 por el descanso del alma de mi inolvidable madre,

María Urra de Bouret

Su hija: **Leonia B de Salinas.**

Df.—X

POMPAS FUNEBRES

Teléfono 86595
Empresa La Central Nacional

MERCED 799, ESQ. SAN ANTONIO
LOS MAS BAJOS PRECIOS. ABIERTO DIA Y NOCHE TODO EL AÑO
EL MAYOR SURTIDO EN URNAS IMPORTADAS Y NACIONALES

Df.—N|O

Lutos

El Manto Elegante
PASAJE MATTE 28

Lanas finas para trajes y tapados, Confecciones en general.

Carteras, guantes y pañuelos.

Sombreros de crepe desde $ 15.

Df.—X.—30-En

EMPRESA ZENTENO

POMPAS FUNEBRES
Estado 17.— Teléfono Auto. 4275
—Delicias 2565.—Teléfono Auto. N.o 86524.

Los mejores servicios a los más bajos precios.

N|O

DEFUNCION

Ha fallecido la señora

Carlota Viana v. de Robinson

Sus restos serán sepultados privadamente hoy a las 5 P. M., en el Cementerio General.

LA FAMILIA

Empresa Forlivesi

(POMPAS FUNEBRES)

LOS MEJORES SERVICIOS CON 30% MENOS..

Teléfono 88716

CALLE COMPAÑIA 1037-1041

SERVICIO NOCTURNO PERMANENTE

SANTIAGO VALPARAISO

Df.—N O

VALPARAISO

AGENCIA GENERAL: ESMERALDA 109
(CORRESPONSALIA DE INFORMACIONES, AVISOS Y SUSCRICIONES)
TELEFONO AUTO 3721 — CASILLA 109 V.

EXITO PROMETE ALCANZAR LA EXPOSICION INDUSTRIAL DE LA SEMANA PORTEÑA

Hoy se cierra el concurso de affiches.— Sesolicitan propuestas para diversas instalaciones.

Con gran entusiasmo se han venido desarrollando los preparativos para la celebración de la Semana Porteña y Villamarina.

El programa este año constará de números extraordinarios que prometen revestir especial interés y atracción.

CONCURSO DE AFFICHES

Hoy expira el plazo fijado para cerrar el concurso de affiches de la Semana Porteña. Se reciben en la secretaría de la Semana, que funciona en el Hospital San Agustín.

EXPOSICION INDUSTRIAL

Los preparativos para este número básico del programa de la Semana Porteña se realizan con todo entusiasmo.

La comisión organizadora para seguir tratando de la exposición, se reunirá hoy a las 14 en el Astur Hotel.

El administrador de la exposición, señor Alberto Guerrero, atiende diariamente en el Liceo de Hombres, de 14 a 18.

PROPUESTAS

Se han solicitado propuestas para establecer en la Feria de Atracciones que funcionará en la Avenida Argentina durante los días de la Semana, diversos entretenimientos populares, como ser: ruedas giratorias, carros locos, carrouseles, kioscos de novedades, etc.; ventas de refrescos, de flores, dulces, etc.

Estas propuestas deben dirigirse al señor Carlos Andoguel Abovich, casilla 057, o personalmente a la secretaría general, que funciona diariamente en la dirección del Hospital San Agustín.

PARA NUEVA YORK ZARPO AYER EL VAPOR "ACONCAGUA"

A mediodía de ayer zarpó de nuestro puerto el transatlántico nacional "Aconcagua", con destino a Nueva York e intermedios.

Llevó a su bordo numerosos pasajeros para diversos puertos del extranjero.

LOS ARRENDATARIOS DE PISOS RENDIRAN UN HOMENAJE AL PRESIDENTE DE LA REPUBLICA

El Domingo se verificará una gran asamblea en el Teatro Setiembre.— Delegación especial del Comité de Dueños de Mejoras

La Liga de Arrendatarios de Pisos celebró ayer una importante reunión destinada a oír la cuenta que dió el señor Narciso Díaz sobre las actividades que desarrolla el Comité Central de Dueños de Mejoras.

El señor Díaz es secretario de prensa y director del organismo central de Santiago. Su palabra fué oída en medio de general interés. Especialmente se refirió a las gestiones respecto del proyecto enviado por S. E. el Presidente de la República a la Cámara de Diputados.

GRAN ASAMBLEA PUBLICA

Con el fin de informar a todos los dueños de mejoras respecto de las gestiones que se vienen haciendo en su beneficio, la Liga de Arrendatarios celebrará el domingo una gran asamblea pública en el Teatro Setiembre, a las 10. Se invita a todas aquellas personas interesadas por la ley 308 de Habitación Barata, como asimismo a las instituciones obreras que deseen exteriorizar sus simpatías a S. E., a quien se le rendirá en esta oportunidad un homenaje de gratitud.

DELEGACION ESPECIAL

Para dar mayor realce a esta asamblea pública vendrá de Santiago una delegación especial del Comité Central de Dueños de Mejoras, compuesta de varios miembros del directorio.

Visita de inspección a los trabajos

del camino de la costa.— La practican el Director General del Departamento de Caminos del Ministerio de Fomento y el ingeniero de la provincia

Ayer llegó a este puerto el Director General del Departamento de Caminos del Ministerio de Fomento, señor Carlos Allende Arrau, en compañía del ingeniero visitador, señor Tupper.

En la mañana partió acompañado del ingeniero de la provincia, don Fermín León Martínez, a practicar una visita de inspección a los trabajos que están efectuándose en el camino por la costa, que conduce a La Serena y otras ciudades del norte.

Dichos funcionarios llegarán hasta Quilimarí. El viaje durará, más o menos, dos días.

VIÑA DEL MAR CONTARA EN BREVE CON UN CASINO Y UN MODERNO HOTEL

Entrevista de los vocales de la Junta Pro balneario, con S. E. el Presidente de la República.

El Hotel y Casino de Viña del Mar serán pronto una realidad. Así nos lo manifestaron los vocales de la Junta Pro-Balneario, señores Manuel Ossa y Jorge Vidal, que fueron a conferenciar con S. E. el Presidente de la República sobre los proyectos de obras de embellecimiento que tiene a su cargo esa Junta.

S. E. aprobó en todas sus partes los proyectos de la Junta, expresándoles que contarían en todo momento con su apoyo.

Respecto de la construcción del Casino, éste ocupará los terrenos adquiridos en las inmediaciones de la Playa Nueva, entre 1 y 2 norte por la Avenida San Martín. El Hotel se levantará en los terrenos de la antigua Fábrica Chilena de Tabacos, ubicados en calle Arlegui, frente a la Plaza Vergara.

"Cavalleria Rusticana" anuncia para hoy la Compañía Lírica Chilena.— Con gran éxito se estrenó anoche "La Boheme".— Mañana se cantará "Tosca"

Con gran éxito actúa en el Teatro Victoria la Compañía Lírica Chilena organizada por el maestro Dante Betteo.

Se han puesto en escena las siguientes óperas con gran aceptación del público: Aída, Rigoletto, Traviata, Mefistófeles, Trovador y anoche Boheme.

La Compañía Lírica Chilena anuncia en el programa de hoy "Cavalleria Rusticana" y "Pagliacci".

Mañana se cantará la popular ópera de Puccini, "Tosca", obra que fué estimada como la mejor de toda la temporada de Santiago. Tomarán parte Isabel Alberdi, Mario Rojo y Pablo Ansaldi.

Calendario de citaciones

Comité Gremio de Lustradores de Valparaíso. — A sesión general extraordinaria para elegir el nuevo directorio y despachar varios asuntos de suma importancia.

Sindicato Profesional de Empleados de Hoteles. — A sesión extraordinaria general, hoy a las 20.30, en primera citación; a las 23 del mismo día, en segunda, con el número que asista, en conformidad a lo dispuesto en el artículo 20 de los estatutos, y con el fin de tratar la siguiente tabla: 1.o deliberación sobre salario de un establecimiento; 2.o deberes cívicos del gremio en la actual situación social; 3.o asuntos internos del Sindicato.

Sociedad Manuel Blanco Encalada. —A sesión ordinaria hoy a las 21, encareciendo la asistencia y puntualidad en la hora.

Sociedad Protectora de Obreros del Cerro Cordillera. —A reunión general ordinaria, hoy a las 21, en su salón social de costumbre.

Sociedad Jubilados de Policía.—A junta general ordinaria hoy a las 20, para elegir el directorio que ha de regir los destinos de la sociedad durante el año 1930.

CONSEJO MEDICO

El mal olor del aliento es señal de una mala digestión intestinal, siendo generalmente el preludio de trastornos más graves, tales como congestiones, desvanecimientos, ictericia, neurastenia, etc.

Todos estos males se evitan mediante el uso regular de la CASCARINE LEPRINCE.—M. R.—cuyo empleo es conocido en todo el mundo.

Puede tomarse por los adultos y los pequeños en cualquier momento, de una a dos píldoras al día.

Exija el nombre LEPRINCE impreso en cada píldora.

Base: Cáscara Sagrada.

Lt.—G.

La Compañía de Operetas Retes-Jarques se despide hoy

Función a beneficio de su primer actor.— Subirá a escena "La Danza de las Libélulas"

La Compañía de Operetas Retes-Jarque anuncia para hoy una función extraordinaria a beneficio de su primer actor, señor Rogel Retes.

Con la popularísima opereta "La danza de las libélulas" se despide hoy esta Compañía, que supo conquistar merecidos aplausos en nuestro puerto.

Dada la popularidad de que goza el actor Retes, se espera que la función de hoy alcanzará gran éxito y será una nueva exteriorización de las simpatías que se ha captado en el público.

HOY ARRIBA EL "SANTA BARBARA"

Hoy deberá amanecer en este puerto el buque-motor "Santa Bárbara", procedente de Nueva York e intermedios, trayendo a su bordo un gran número de pasajeros.

Quedó fundada la Sociedad Naturista de Valparaíso.— Personas que componen su mesa directiva

Se han echado las bases de la Sociedad Naturista de Valparaíso, que tiene por objeto divulgar algunos medios curativos de enfermedades y señalar errores en que ha incurrido nuestra civilización occidental.

La mesa directiva quedó constituida por las siguientes personas:

Presidente, don Humberto Burnett; secretaria, señorita Cristina Chávez H.; directores, señoras Luisa de Cortés y Elena de Retamales y señores Alfredo Helaby, Luis Undurraga, Arturo Quiroz y Juan E. Gajardo.

BODAS DE PLATA DEL MINISTRO DE LA CORTE DE APELACIONES

DON GREGORIO LEON VILLARROEL.—OFRECIO EN LA NOCHE UNA MANIFESTACION

Ayer celebraron sus bodas de plata de matrimonio el señor Ministro de la Corte de Apelaciones de este puerto, don Gregorio León Villarroel, y señora Emilia Villarroel de León.

Con este motivo se ofició una misa de acción de gracias en la capilla de Lourdes, de la parroquia de los Doce Apóstoles, por el Pbro. don José Tomás Moreno, a la que asistieron todos los miembros de la familia y numerosas relaciones.

En la noche, la familia León Villarroel, ofreció en su residencia de la calle Blanco, una recepción a sus relaciones de este puerto y del vecino balneario, la que se prolongó hasta avanzadas horas de la madrugada.

GUIA DEL ESPECTADOR

TEATROS

VICTORIA.—Gran Compañía Lírica Chilena.—Cavalleria Rusticana y Pagliacci.
MUNDIAL.—Compañía de Operetas Retes-Jarque.

CINES

COLON.—Vermouth y noche: Mujeres peligrosas. Rotativas: Se concede el divorcio.
SETIEMBRE.—Vermouth y noche: La trampa amorosa. Rotativa: Te amo y serás mía.
IMPERIO.—Vermouth y noche: Regina o La tragedia de una mujer.
CINEMA STAR.—Vermouth y noche: Os conozco, mujeres.
OLIMPO (Viña del Mar).—Estreno reservado.
RIALTO (Viña del Mar).—Vermouth y noche: Mendigos de la vida.

— HOY SE EXHIBEN —

Actualidades "LA NACION"

Editadas por Andes Film

N.o 156 TEATRO CINEMA STAR.
N.o 155 TEATRO EXCELSIOR.
N.o 154 TEATRO ESCUELA NAVAL.

Las PECAS

LAS ROJECES Y MANCHAS DE LA PIEL, DESAPARECEN CON "DIADERMINE" (M. R.)

Lt.—X.

TOME
COCOA PEPTONIZADA
RAFF
A base de Cocoa Peptona Malta etc.

Lt.—G.

Un trabajo mental intensivo solo lo produce aquél que tiene nervios sanos y fuertes. Personas nerviosas toman Tabletas de Adalina

M.R.—Base: Bromodietilacetilurea

BAYER

¡No tiene los efectos nocivos del Bromuro!

Lt.—G.

PANIMAVIDA

PANIMAVIDA
(Gaseosa)

Todo el mundo conoce las Termas de Panimávida, y esta es la mejor propaganda para sus aguas.

Lt.—G.

Vendedoras

para Papelería, se necesitan dos, activos y competentes.

Dirigirse por escrito acompañando copia de certificados e indicando sueldo que aspira.

SECCION PAPELERIA

Casilla 1767

Lt. 10 En.

Exportadores de frutas

Pidan precios por cajones y jabas Standard a la

BARRACA LLANQUIHUE

IRARRAZAVAL 395

Teléfono 71. Santa Elena

1821.—Lt. E 9

COMPRE MUEBLES

Princesa, Medallón, Hall, Coloniales, Dormitorios, Comedores confortables, Salones dorados, Chesterfield, Catres de bronce.

SANCHEZ E HIJO LTDA.

FABRICA: SAN DIEGO 957. —— DEPOSITO: COMPAÑIA 1284

PROTEJA AL FABRICANTE CHILENO. — FACILIDADES DE PAGO

LOCAL

PARA BODEGA DE VINOS, NECESITO ARRENDAR O COMPRAR PARA EL 1.o DE OCTUBRE,

con un mínimo de MIL METROS cubiertos, si es posible con casa de habitación contigua y patio.

También me interesaría ver comprar sitio con 2.000 a 2,500 metros cuadrados, prefiriendo en barrio alto o Recoleta.

Dirigirse enviando toda clase de antecedentes, a

VIÑATERO, CASILLA 1822

Lt-9-E-1767

Peinado elegante se obtiene usando
GOMINA AMERICANA BRADY
RECHASE IMITACION

Lt.—X.

MUEBLES CON FACILIDADES de PAGO

Y

A precios muy ventajosos

V E N D E

LA MUNDIAL

BANDERA 540

Lt.—G

Garage y Talleres "Azzari"

SI QUIERE HACER UNA REPARACION COMPLETA A SU AUTOMOVIL, YA SEA DE:

MECANICA
HERRERIA
CARROCERIA
TAPICERIA
PINTURA.

Visite nuestro establecimiento, y verá que tenemos los elementos para hacer la reparación más delicada y el trabajo más fino.

SAN MIGUEL 142 - TELEFONO 85011

Arrigoni y Azzari

Lt.—X.

$ 12,850.-

REO

SPEED WAGON

— 1 1|2 tonelada —

con llanta equipada y parabrisas.

EL CAMION DE LARGA VIDA

VEALO EN: DELICIAS 2136

— Agentes exclusivos para Chile: —

Antonio Escobar W. & Cía. Ltda.

Lt.—G.

CINZANO
VERMOUTH

Lt.—G.

Avise Ud. en los Clasificados de "La Nación"

¿Desea Ud. tener oportunamente "La Nacion" y "Los Tiempos" EN SU PODER?

SUSCRIBASE A ELLOS. —EL SERVICIO A PROVINCIA NOS MERECE ESPECIAL ATENCION

LA NACION
EL DIARIO DE MAYOR CIRCULACION DE CHILE

Recorte el cupón adjunto y envíelo al Administrador-Gerente de "La Nación", acompañando Giro Telegráfico, Letra o Cheque, por el valor de la suscrición que desea tomar, las que se sirven a contar de cualquier fecha del año.

PRECIOS:

	"La Nación"	"Los Tiempos"
Un año	$ 95.00	$ 48.00
Seis meses	" 50.00	" 26.00
Tres meses	" 27.00	" 14.00
Un mes	" 9.00	" 5.00

CUPON

Señor
ADM.-GERENTE DE "LA NACION"
CASILLA 81-D. SANTIAGO
Muy señor mío:

Le adjunto................
a su orden, por la suma de....................
para que se sirva suscribirme por el plazo
de................a "La Nación" / "Los Tiempos" a contar
de esta fecha.
Quedo de Ud. Atto. y SS.

....
Firma

Nombre ....
Ciudad ....Calle o Casilla........

LOS ALMACENES INGLESES

LIQUIDAN TODAS SUS MERCADERIAS EN AHUMADA 274

APROVECHE ESTA OPORTUNIDAD

ABRIGOS

CONFECCIONADOS CON RICO GENERO INGLES, DE ALTA FANTASIA, EN TODOS COLORES DE MODA. ANTES $ 95. AHORA

$ 59-

ABRIGOS

CONFECCIONADOS EN GENEROS ESCOCESES DE PURA LANA. LINDOS COLORES EN TODOS TAMAÑOS

$ 65-

ABRIGOS

CONFECCIONADOS EN FINO GENERO IMPORTADO DE PURA LANA, CORTE DE ULTIMA MODA, ESPECIAL PARA LA PLAYA

$ 83

ABRIGOS Blancos

SURTIDO EN TODOS TAMAÑOS. CORTE DE ULTIMA MODA. PRECIOS EXCEPCIONALES.

VESTIDOS

CONFECCIONADOS EN RICO CREP DE 1/2 SEDA, EN TODOS TAMAÑOS. LINDOS COLORES DE MODA. GRAN RECLAME

$ 39.90

VESTIDOS

DE MUY FINO VELO DE PURO HILO, BORDADOS Y CALADOS, CON Y SIN MANGAS. LINDOS COLORES. ELEGIR

$ 45

$ 125

VESTIDOS

$ 125

CONFECCIONADOS en rica espumilla de pura seda, colores y l -huras de gran moda. Ultimos precios.

$ 125

500

Docenas de Medias

DE FINA SEDA FRANCESA CON FLECHA CALADA, PIE FRANCES Y PUNTO DISMINUCION, 30 COLORES DE GRAN MODA. VALIAN ANTES $ 14.90

Ahora $ 8.95

EL PAR

MEDIAS

"CAIRO", de fina seda, con flecha calada, artículo durable. El par

$ 5.90

MEDIAS

"KAYSER", un saldo importante. Regalamos por

$ 13.90

MEDIAS

DE HILO, CON FLECHA CALADA, TALON EN PUNTO. Lindos colores. Oferta especial,

$ 4.95 PAR

Calzones

DE SEDA fina, calidad, bonitos colores

$ 9.90

MEDIAS

marca "TANGO", de fina seda, gran surtido de lindos colores. Ocasión, el par

$ 15.90

Lanas Inglesas para Tejer

Recibimos un lindo surtido en las famosas marcas: "TEAZLE", "JUMPER", "CYNTILLA", "CAME LAYNE" y "J. P. H."

CASA Mc ROSTIE Hnos.

274 - AHUMADA - 274
LAS NOVEDADES INGLESAS
Casilla 834
Teléfono 83937

CASA MACKENZIE

Saluda a su antigua y distinguida clientela, que sirve más de 30 años, deseándole un próspero y feliz Año Nuevo.—Al mismo tiempo pone en su conocimiento que ha trasladado sus ALMACENES de

HUERFANOS 918

— á —

AHUMADA 89

DONDE TENDRA EL AGRADO DE SEGUIRLA ATENDIENDO.

TELEFONO 84193.

Ct.—G.

PROPUESTAS

El Cementerio General pide propuestas públicas por 1,300 quintales métricos de pasto de segundo corte, buena calidad, y 5,000 kilos de cebada forrajera, todo puesto y pesado en los galpones del Cementerio.

Las propuestas se abrirán el día 15 del presente mes

EL ADMINISTRADOR.
Cte. E. 15

Banco Nacional

En virtud de lo dispuesto en el articulo 35 de los Estatutos, convoco a la Junta General de Accionistas, a sesión ordinaria para el viernes 10 de los corrientes, a las 16 horas (4 P. M.), en la Oficina del Banco.

Santiago, 4 de enero de 1930.

ROBERTO SANCHEZ G. DE LA H.,
Presidente.

Banco Nacional

Para los efectos del articulo 38 de los Estatutos, el Registro de Accionistas permanecerá cerrado desde esta fecha hasta el 10 del presente mes inclusive.

Santiago, 4 de enero de 1930.

ABEL GOMEZ
GERENTE GENERAL

Ct.—10-En.

SE VENDE PROPIEDAD

APTA PARA INSTALACION INDUSTRIAL.

TIENE AGUA POTABLE Y CORRIENTE, Y CUENTA CON INSTALACIONES PARA ENERGIA Y LUZ.
SE PUEDE VER Y TRATAR CON EL ENCARGADO EN EL MISMO

— LOCAL: —

CALLE VARGAS, ESQ. A. EBNER

COMUNA YUNGAY.

Banco de Chile

En virtud de lo dispuesto en el articulo 36 de los Estatutos, se cita a los señores Accionistas, a Junta General Ordinaria para el viernes 10 del presente mes, a las 11.30 horas.

Santiago, 3 de enero de 1930.

JUAN ANTONIO ORREGO,
Presidente.

Banco de Chile

Para los efectos del artículo 42 de los Estatutos, el Registro de Transferencias de Acciones permanecerá cerrado desde el 3 al 10, inclusive, del presente mes.

Santiago, 3 de enero de 1930.

ALBERTO HENCKEL,
Gerente.

REMATE

Por acuerdo de los interesados, el 23 de enero, a las 4 P. M., ante el Compromisario don José Grancisco Gómez Silva, y en su estudio, TEATINOS 249, se rematarán las siguientes propiedades de la sucesión de don Francisco Madrid:

1.o Casa y sitio de la calle San Francisco N.o 1151, de esta ciudad. Mínimum: $ 43,100.

Tiene deuda hipotecaria. Al contado: $ 20,000; saldo a plazo.

2.o Casa y sitio de la calle Nataniel N.os 2007 a 2013 de esta ciudad. Minimum: $ 47,200.

Mitad al contado. Saldo a plazo.

Bases y antecedentes, en el estudio del Compromisario.

Em.—9 E.

Maleta Extraviada

EL DOMINGO 5 DEL PTE. en el camino de autos entre Puangue y Cartagena, se gratificará a quien la devuelva a RECOLETA 730. —Tel. 63211

Ct.—9 E.

VENDO

antigua y acreditada lavandería, con sucursal en pleno centro. Utilidades comprobadas.
Datos y pormenores:
BASCUÑAN N.o 80

Ct.—X.

DEPARTAMENTO DE OBRAS MARITIMAS

PROPUESTAS

Muelle de Chañaral

Vista la autorización conferida por el señor Ministro de Marina, se solicitan propuestas públicas para la ferretería del Muelle de Chañaral

Las propuestas se abrirán el 13 de febrero próximo, a las 15 horas 30 minutos, en la Oficina del Departamento de Obras Marítimas, Palacio de Moneda por Morandé, donde podrán consultarse las bases y planos.

Santiago, 8 de enero de 1930.

EL JEFE DEL DEPARTAMENTO.

Ct.—9 E.

La Estación Radiotelefónica de "La Nación" es escuchada preferentemente en todo el país.

Unión Social Mutualista

Se pone en conocimiento de los miembros de esta institución que los estatutos sociales se encuentran a su disposición en la Secretaría, San Francisco 748.

Se ruega a los socios dar cuenta al directorio cada vez que cambien de domicilio, con el objeto de que el secretario pueda llevar al día el registro de direcciones.

La tesorería de la Sociedad atiende en el local social, todos los días de sesión.

Una conferencia cívica celebrarán los obreros en Calzado

Conforme al acuerdo tomado el Domingo pasado por la Sociedad Santiago de Zapateros, hoy a las 21.30 se efectuará la primera reunión de los directorios de los Sindicatos Aycaguer y Duhalde, Barrachina, Ruiz Hnos., y el de la Sociedad iniciadora de este movimiento.

Esta reunión, que tendrá por objeto preocuparse de la organización sindical y la cuestión cívica dentro del gremio de obreros en calzado, se efectuará en el local de la Sociedad Santiago de Zapateros, ubicado en San Pablo 1636.

La Cooperativa Enrique Balmaceda Toro

ADHIERE A LA CONVENCION DE COOPERATIVAS

En sesión celebrada por el directorio de esta Cooperativa, se acordó tomar parte en la Convención de Cooperativas que se realizará dentro de poco, y hacerse representar en la Confederación de Cooperativas.

El mismo organismo ha designado para este objeto al socio, señor Carlos Mora. El otro delegado deberá ser nombrado en la asamblea general que tendrá lugar el próximo domingo.

Diez mil araucanos se adhieren a la CRAC

Los elementos sociales de Tarapacá organizarán en breve la CRAC en la región salitrera. — La asamblea pública del Domingo

Siguen llegando comunicaciones de diferentes puntos del país que auncian la organización de los cuerpos directivos de la CRAC, y solicitando toda clase de instrucciones respecto de la jornada cívica del 2 de marzo.

Los elementos sociales de la provincia de Tarapacá acaban de dirigirse al CEN manifestando el buen ambiente que hay en el campo de los asalariados para cooperar a la acción cívica de la CRAC y piden al mismo tiempo algunas instrucciones especiales que ya han sido comunicadas telegráficamente.

EL CONGRESO DE ARAUCANOS DE CAUTIN

Una nota simpática ha sido el acuerdo tomado por el Congreso de Araucanos que se ha estado celebrando en estos días en la provincia de Cautín.

El siguiente telegrama recibido hoy en la CRAC da cuenta de esta adhesión espontanea de los araucanos:

"Nueva Imperial. — Enero 7. — Noveno congreso araucano celebrado en Boroa con una concurrencia superior a diez mil almas, en acuerdo especial saludan cariñosamente a todos los obreros y empleados de Chile dignamente representados en la CRAC. —Dios guarde a ustedes. — (Firmados). — Manuel Aburto Panguilef, presidente. — Juan Attrigau, secretario general".

LA ADHESION DE LOS GRAFICOS DE SANTIAGO

La Agrupación Gremial Cívico Tipográfica de Santiago, que celebró una importante sesión el domingo pasado, acaba de enviar una nota a la comisión organizadora de la asamblea provincial de la CRAC en Santiago, cuyo texto es del tenor siguiente:

"Santiago, 7 de enero de 1930. — La Agrupación Gremial Cívico. — Tipográfica de Santiago, en la asamblea general celebrada el domingo 5 de enero, acordó lo siguiente: Prestar su adhesión definitiva a la CRAC eligiendo como su representante legal ante ese organismo al señor David Uribe Ulloa quedando, en consecuencia, sin efecto el nombramiento de la comisión que anteriormente se había designado. La presente servirá de poder al señor Uribe Ulloa, el que se extiende para los fines del caso.— (Firmados).— Alonso Munizaga, presidente, José María Cárdenas y Luis A. Gasc, secretarios, Bernardino Rojas tesorero".

Esta adhesión de los gráficos de Santiago ha sido recibida con especiales demostraciones de simpatías en el seno de las organizaciones que ya habían hecho las designaciones de sus delegados ante la CRAC, especialmente por lo que respecta al delegado designado, que merece la más amplia confianza de los dirigentes de la CRAC.

LA ASAMBLEA PUBLICA DEL DOMINGO EN EL O'HIGGINS

Un verdadero entusiasmo reina en el seno de las colectividades sociales por asistir a la concentración publica anunciada para el domingo, a las 10, en el Teatro O'Higgins.

El CEN formará mañana la lista oficial de los oradores que van a hacer uso de la palabra en representación de la organización cívica de los empleados y obreros de todo el país. Por su parte la nueva mesa directiva de la asamblea provincial designará mañana el delegado que a su nombre expondrá la situación interna de este organismo que se ha constituido con el mayor éxito.

La Federación Cultural está preparando un programa artístico de alto valer para desarrollarlo durante la manifestación pública de la CRAC. Las entradas son absolutamente gratis para todas las organizaciones sociales de Santiago y se distribuirán entre los delegados y en las secretarías de la Casa del Pueblo y de la UECH.

Congreso Social Obrero de Chile

COMISION DE SUBSISTENCIAS

Hoy, a las 21.30, se reunirá la Comisión de Subsistencias del C. S. O. en la sala de asambleas de la Casa del Pueblo. Se recomienda la asistencia de sus miembros señores: Jerónimo Valencia, Hermógenes Díaz, Juan Ramírez, José Gacitúa, Julio Durán, Nicomedes Villagra, Andrés Muñoz, Remigio Cabrera y Roberto Parraguez.

COMISION DE EXTENSION CULTURAL

A las 21.30, celebrará su sesión semanal la Comisión de Extensión Cultural del C. S. O. en la Sala de Biblioteca.

Los primeros quince minutos de la reunión están destinados a la atención de personas o delegados de instituciones culturales y artísticas que tengan alguna misión ante la Comisión.

Se invita, dentro de ese tiempo al presidente o un representante del "Conjunto Artístico Alejandro Flores", que ha enviado una nota manifestando su deseo de actuar en alguna velada de la Casa del Pueblo.

Los mejores cigarrillos de tabaco Virginia
"JOCKEY CLUB"
60 ctvs — 60 ctvs
PARA LOS QUE SABEN FUMAR
Lt.—G.

Una delegación de dueños de mejoras irá a Valparaíso

Ultima sesión de directorio

En la última sesión celebrada por el directorio de esta institución, se acordó enviar una comisión de dos directores para que representando oficialmente al Comité, preparen, con unión de la Liga de Arrendatarios de Pisos de Valparaíso, una gran asamblea en uno de los teatros del vecino puerto.

Se tomó también el acuerdo de que la mesa directiva, acompañada de la delegación de la institución similar de Valparaíso, se entreviste con el señor Ministro de Bienestar Social y le exponga una petición.

Mañana se reunirán las personas que irán a Valparaíso el domingo 12, con el objeto de tomar varias determinaciones. Estas personas son los señores David Vásquez, presidente, Ernesto Orellana, secretario, Juan Zúñiga, tesorero, Miguel Planas, protesorero, Clodomiro Rivera, Vidal Matta, Pedro Ortiz, vicepresidente del Comité de Chunchuco, José Lagos, delegado de la Población Monterrey y delegados de Valparaíso, Misael Pradenas y L. Puentealba.

Mañana se celebrará una asamblea general del Comité, a la cual se invita a todos los dueños de mejoras y compradores de sitios a plazo. Esta reunión se verificará en el local social, Arturo Prat 1242 a las 21.30.

"EL AMIGO DEL PUEBLO"

Consultorio Jurídico Social

Año I. — Santiago (Chile), 9 de enero de 1930 — Núm. 62

Consulta Núm. 272.—(Mediquito).

TRAFICO ILICITO DEL OPIO. — (Las últimas resoluciones o acuerdos internacionales acerca de él).

Es esta una materia acerca de la cual no es fácil documentarse.

Transcribo a continuación las disposiciones fundamentales del proyecto de acuerdo adoptado por la Asamblea de la Liga de las Naciones, en una de las reuniones celebradas entre el 2 y el 25 de setiembre último:

"1.o Estricta fiscalización de los envíos postales de toda naturaleza.

2.o Fiscalización de las casillas de correo.

3.o Fiscalización especial del tráfico postal con el Extremo Oriente.

4.o Sistema nacional de fiscalización administrativa para aplicar las disposiciones sobre la limitación de la fabricación, llamando la atención sobre el código modelo enviado hace ya tiempo a todos los Gobiernos.

5.o Preparación por la Comisión Consultiva de un plan para aplicar esa limitación.

6.o Convocación de una Conferencia de Gobiernos en que estén representados los países manufactureros y los principales países consumidores, a fin de tratar el plan mencionado.

7.o Aumento del número de miembros de la Comisión Consultiva, a fin de obtener una representación más efectiva de los países no manufactureros.

8.o Invitación eventual por el Consejo a la Comisión Internacional de Policía Criminal para consultarla sobre las mejores medidas para asegurar la represión del tráfico ilícito del opio y otras drogas nocivas.

9.o Llamamiento a los Estados miembros de la Sociedad, que no lo han hecho aun para que ratifiquen el Convenio de Ginebra cuanto antes".

Conviene señalar que el 4 de setiembre partió para el Extremo Oriente la Comisión de Encuesta sobre el opio de fumar. Esa Comisión de tres Miembros creada por la Asamblea de 1928, a propuesta del Gobierno Británico, realizará su encuesta sobre las medidas adoptadas por los Gobiernos interesados para hacer efectivas las estipulaciones del Convenio de La Haya (Capítulo 2.o) y del Acuerdo sobre el Opio, de Ginebra de 1925; sobre la naturaleza y la importancia del tráfico ilícito del opio en el Extremo Oriente; sobre las dificultades que ese tráfico opone a la ejecución de dichas obligaciones.

Consulta Núm. 273.—(Un Desgraciado).

HIJOS HABIDOS FUERA DE MATRIMONIO.— (¿Qué se puede hacer a favor de ellos, siendo casado legítimamente con otra mujer?)

Laudables sus sentimientos y su concepto de la responsabilidad, con respecto a los hijos que ha echado al mundo, fuera de matrimonio.

Sensible que su mujer legítima "se haya puesto tan bebedora, al punto de haber tenido que sepa-

Pero el que de esto haga ya veinte años; el que ella haya entrado a vivir con otro hombre; y el que Ud. nada sepa de ella, desde hace ocho años, no altera la situación legal.

Como no establezca Ud. el hecho de la muerte de ella, no podrá Ud. casarse con la madre de sus hijos; y éstos, en todo caso, habrán sido adulterinos en cuanto concevidos fuera de matrimonio.

NOTA.—Las consultas deben dirigirse a "El Amigo del Pueblo", Cas. 81 D, Santiago.

Soc. Cooperativa de Edificación Carrera

Cítase a reunión general extraordinaria para el 12 del presente en San Alfonso 1458, a las 9, para nombrar presidente por renuncia y retiro definitivo de la Sociedad del actual. Y tratar asuntos de importancia relacionados con la edificación.

El Conjunto Hijos del Pueblo

PARTICIPA EN VARIOS ACTOS

Esta institución ha acordado participar en los actos artísticos que se desarrollarán en la concentración de panificadores, que se realizara el Domingo en el Teatro Esmeralda, en la mañana; el mismo día, en la tarde, tomara parte en la velada que ha organizado el Sindicato Profesional de Panificadores, en el teatro del Centro Carmelo y Praga, el Domingo 19 en la matinée que se realizará en el teatro Carlos Cousiño; y el sábado 25, en la noche, prestará su concurso a la sociedad Figueroa Alcorta.

También acordó sesionar, en adelante, los días miércoles, a las 20.30 y ensayar los días lunes, martes y viernes, a la misma hora.

Los asociados de este conjunto usarán un carnet social, que servirá para el presente año.

Se pone en conocimiento de las organizaciones obreras que el conjunto artístico "Los Hijos del Pueblo" está a su disposición para las veladas y festivales que necesiten realizar. Se hace presente que sólo se dará curso a las solicitudes dirigidas a la secretaría, Lord Cochrane 643.

Reuniones de trabajo

CONFEDERACION NACIONAL DE COOPERATIVAS.—Asamblea general, hoy a las 21.30.

COPERATIVA DE EDIFICACION LAUTARO.—Junta general, el jueves 16.

SOCIEDAD J. M. DAVILA BAEZA.—Directorio, sesión extraordinaria, hoy a las 21.

CIRCULO DIEGO PORTALES DE LA U. N.—Directorio, hoy a las 21.30.

CONJUNTO VICTOR D. SILVA.—Ensayo general, mañana a las 20.30, de El Anillo de Bodas y Savoy Chico, en el local de costumbre.

CENTRO DE TAPICEROS.—Junta general, hoy a las 19.

JUNTA VECINOS POBLACION CISTERNA.—Junta general, el Domingo, a las 10.

UNION SOCIAL MUTUALISTA.—Consejo Directivo, sesión extraordinaria, hoy a las 21.

CENTRO CARMELO Y PRAGA.—Directorio, hoy a las 21.

SOCIEDAD GREMIO DE ABASTO.—Directorio, sesión extraordinaria, hoy a las 21; cuenta de la reunión con el Sindicato de Empleados de Carnicerías, celebrada ante el secretario de Bienestar Social.

SINDICATO DE SUPLEMENTEROS CAMILO HENRIQUEZ.—Asamblea general, hoy a las 21.30, en San Diego 1130.

Asamblea general de socios en la Artesanos La Unión

En cumplimiento a lo dispuesto en los estatutos y reglamentos, se cita a los socios de esta colectividad a la asamblea solemne que tiene para el Domingo próximo a las 10 de la mañana; se tratará la siguiente tabla de trabajo: lectura de la memoria anual; repartición de diplomas a los socios jubilados de 15 años y activos, y balance de tesorería.

En esta misma junta general, los vice-presidente señores Godoy y Gutiérrez repartirán las tarjetas-programas de festividades a los socios que estén a corriente en sus cuotas sociales, el que les servirá de entrada a todos los actos oficiales con sus familias.

Terminada la junta general, en el mismo local, arreglado ex-profeso, habra un almuerzo íntimo a las 12 del día, en honor de los socios honorarios de 25 años, de los presidentes de sociedades congéneres invitados especialmente, otros funcionarios, y de los señores redactores de la Vida Obrera, de "El Mercurio" y "La Nación". Las tarjetas para los socios se han fijado en $ 5, las que pueden retirarlas diariamente en la administración de la sociedad y todas las noches de 21 a 23 horas en la secretaría de la sociedad.

Por su parte, la comisión de fiesta se viene reuniéndo todas las noches para ultimar los arreglos de estas festividades.

El reglamento de higienización de peluquerías

será estudiado por el gremio de peluqueros

Hoy a las 21.30, en Tarapacá 721, tendrá lugar una importante reunión del gremio de peluquerías, a la cual ha citado la Sociedad Unión de Peluqueros, aun a los elementos que no se encuentren asociados.

En esta reunión se estudiará el nuevo reglamento de Peluquerías que ha dictado recientemente la I. Municipalidad, el cual pone en crítica situación a numerosos dueños de establecimientos.

Las objeciones que se acuerden en esta reunión serán presentadas a las autoridades correspondientes para su pronunciamiento sobre ellas.

Al mismo tiempo, en la asamblea de hoy se hará cargo de sus puestos el nuevo directorio de la institución que ha sido recientemente elegido por el periodo de 1930.

La Fraternal Obrera Ferroviaria se constituirá esta tarde

Hoy a las 18, se reunirá en el local del Centro Cultural Ferroviario Segunda Zona, Bascuñán 542, las personas inscritas para formar la nueva organización denominada "Fraternal Obrera Ferroviaria de Chile", a la cual, hasta el momento han adherido numerosos elementos de la provincia.

El directorio del Centro, que hasta el momento ha tenido a su cargo los trabajos de organización, dará cuenta de la labor realizada, del programa de cooperación entre obreros y superioridad de la Empresa de Ferrocarriles acordado, y del proyecto de estatutos confeccionados, mediante los cuales se obtendrá la personalidad jurídica.

Además, en esta reunión, será designado el directorio provisorio de la nueva institución.

¿Te Sientes Mal sin Estar Enfermo?

La potencia tonificante de las sales minerales y demás valiosos elementos científicamente combinados, hacen del Jarabe de Fellows un reconstituyente de gran alcance que se puede tomar en toda época del año.

Es que la enfermedad llama a tu puerta. Prepárate. Recurre al Jarabe de Fellows y no la dejes entrar. Tonifica con él tu sistema nervioso, y con su ayuda imprime vitalidad en tus acciones, revive tu decaído espíritu y asegura la salud que estás en peligro de perder. Recuerda que la influencia tonificante del Jarabe de Fellows se ha sentido por *60 años de eficacia insólita.*

En las Farmacias de 58 países es ***FELLOWS*** *el tónico predilecto.*

M.R.

JARABE DE FELLOWS

Base: Hierro, quinina, estricnina e hipofosfitos de manganeso, potasa, sosa y cal.

Lt.—G.

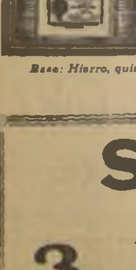

Proyecta formar Sindicato Profesional

La Sociedad de Comerciantes Ambulantes y Estacionados

En la última asamblea general de esta sociedad, se tomó el acuerdo de trabajar activamente por conseguir la unificación total del gremio para acogerse a la ley 4057, formando un Sindicato Profesional con los elementos que actualmente forman parte de la institución y los que se encuentran dispersos.

También se acordó autorizar al directorio para solucionar ciertas divergencias internas.

Sociedad de S. M. de Choferes Manuel Montt

Se pone en conocimiento de los asociados que, habiendo sido aceptada la renuncia indeclinable que presentó el secretario general, señor Alejandro Alvarez, ésta fué aceptada, dado el carácter en que venía, y el directorio nombró para este mismo puesto al recaudador señor Francisco Valdés, quien se hará cargo de su puesto desde mañana.

La Estrella Chilena se beneficia el sábado

La Sociedad de Socorros Mutuos de Señoras "La Estrella Chilena", llevará a efecto el sábado de esta semana un beneficio a favor de sus fondos sociales.

Este acto consistirá en una velada y baile social que tendrá lugar a las 21.30, en el local de la Sociedad Igualdad y Trabajo, Andes 3028.

Un ciclo de veladas realizará el Centro Artístico Santiago

En la última asamblea celebrada por este Conjunto, se acordó realizar un ciclo de veladas gratuitas en las organizaciones obreras y en los establecimientos penales y de beneficencia, como hospitales, Casa de Orate, etc.

También se acordó solicitar el salón teatro de la Casa del Pueblo, para llevar a efecto una gran velada el 22 del presente.

Se nombró secretario de publicaciones al socio señor O. Armijo, y utilero al señor Banda, puestos que estaban vacantes por renuncia.

Se pone en conocimiento de las sociedades obreras que este Conjunto se encuentra a su disposición para efectuar veladas y festivales artísticos.

Centro Juvenil Católico Ramón Calvo

Esta institución verificará un paseo el Domingo 19 al vecino pueblo de Peñaflor.

Las adhesiones las recibe el señor Jorge Canales, quien atiende en el local social, de 21 a 23.

Mañana viernes se celebrará una asamblea general, en la que se elaborará el programa general de las actividades que se desarrollarán en el presente año.

El sábado se reunirá el cuadro artístico para ensayar diversas obras.

¡Dolores terribles!

Cuando uno sufre de diarrea, se le hace la vida un infierno. No tiene sosiego ni de dia ni de noche, y lo peor es que pueden sobrevenir otras enfermedades largas, pues por los trastornos de la digestión llegan al organismo materias nocivas a la salud.

Las Tabletas de

Eldoformo

M. R. - A base de tanino y levadura

evitan los trastornos gastricos, arreglan el funcionamiento intestinal, proporcionan una buena digestión y hacen recuperar al cuerpo el peso perdido a causa de la diarrea.

Eldoformo
Eldoformo
BAYER

Lt.—X.

Instituto Biológico
— DE LA —
Sociedad Nacional de Agricultura

Llano Subercaseaux Fernando Lazcano 200 — Telegramas: "Biológico" Santiago — Correo: Casilla 587 Teléfono 58, San Miguel.

VACUNAS PREVENTIVAS
CONTRA EL
CARBUNCLO BACTERIDIANO
(PICADA, GRANO, PAJARILLA)
ESPORO - VACUNA, DOBLE LIQUIDA
SUERO VACUNA, de inmunización inmediata con una sola aplicación
——: SON LAS MAS PREFERIDAS POR SU EFICACIA :——
SERVICIO DE VACUNACIONES, SIN GASTOS DE FERROCARRIL PARA LOS AGRICULTORES
Solicite INFORMES DETALLADOS
Lt.—G.

EL DELICIOSO SABOR DEL ACEITE BAU
lo seguirá Ud. gustando donde vaya durante su veraneo;
es el mejor y como tal aquí y en todas partes no se consume otro sino el exquisito
Aceite Bau

SEDERIA – PARIS
HUERFANOS 854 (FRENTE A GATH Y CHAVES).
3 DIAS DE RETAZOS

GUIA PROFESIONAL

ABOGADOS

ROBERTO CRUZ
Causas criminales. Huérfanos 1328.

AURELIO CRUZAT
ALFREDO OYARZUN
RAFAEL MOZO
Santiago. Estudio: Huérfanos 1112. Teléfono 87208. Casilla 1833.—Valparaíso: Estudio. Prat 173. Teléfono 4900. Casilla 1298.

RAFAEL CORREA F.
Catedral 1139. Sindicatura General de Quiebras.

ALBERTO FINLAY
Bandera 323. — Teléfono 84524.

ALEJANDRO CROSS
Asuntos civiles y comerciales. Consultas: 4 a 6. Huérfanos 1112. Altos Banco Nacional. Teléfono 87208.

OSCAR GAJARDO V.
Juicios civiles y criminales. Huérfanos 1223. Teléfono 88940.

G. MONTEBRUNO LOPEZ
ABOGADO
Consultas gratis: 8 a 12. Teatinos 875, 2-5. Santo Domingo 1245.

FIDEL MUÑOZ RODRIGUEZ
SALVADOR HESS R.
JORGE SOLIS DE OVANDO
Edificio Banco Anglo, tercer piso. Oficinas 14 y 15. Teléfono 85394.

VICENTE MOLINOS GAETE
Especialmente asuntos comerciales y revisión de títulos. Atiende de 11 a 12 y de 17 a 18 horas. Bandera 320. Teléfono 81783.

LEOPOLDO ORTEGA
San Martín 450. Teléfono 89363. Casilla 1672. De 4 a 7.

AGUSTIN ORTUZAR E.
Juicios civiles, comerciales, leyes sociales. Galería Alessandri 25, 2.o piso, casilla 71. Teléfono 83761. Auto.

ANTONIO PLANET C.
RAUL OBRECHET
Especialmente cuestiones comerciales. Estudios: Edificio Banco Anglo, 4.o piso, of. 9. Casilla 3618. Teléfono 84907.

DARIO ZALAZAR JAUREGUI, Morande 466. 6-E.

MANUEL RODRIGUEZ PEREZ
Abogado
Compañía 1231. Teléfono 80307.

HUBERTO SALGADO GALLARDO
Criminalista, causas civiles, nulidades de matrimonios. Juicios empleados particulares. Teatinos 809. Teléfono auto 83625.

EMILIO TAGLE RODRIGUEZ
Bolsa Comercio, of. 115. Teléfono 83808. Asuntos comerciales y mineros.

MEDICOS

Dr. CARLOS D. AGUIRRE
Vías urinarias, sífilis, 14 a 17. Carmen 191.

Dr. ALBERTO ARAYA LAMPE
Puente 583. Teléfono auto 62800. De 3 a 4.

Dr. ALLENDE NAVARRO
de la Universidad de Lausanne, Zurich y Chile. 15 años Europa. Enfermedades nerviosas y mentales. Moneda 1944. Tel. 86581.

Dr. ITALO ALESSANDRINI
Regresó de Europa. Cirugía y ginecología. De 1 a 3 y en rendez-vous Merced 322. Auto 83555.

Dr. AMENABAR OSSA
Oculista graduado en Londres y Chile. Teléfono 86602. Delicias 3o, de 2 a 4.

Dr. ALONSO VIAL
Cirugía. Auto 86440. Cerro 8. De 3 a 5.

Dr. ALCAINO
Oídos, nariz, garganta. Especialista. Jefe Hosp. Salvador. De 2 a 5. Teléfono 85107. Dieciocho 314.

Dr. FELIX BULNES
Especialmente pulmón. Rayos X. Compañía 1378. Teléfono 85285. 2-4.

Dr. BORQUEZ SILVA
Estudios en Europa. Medicina interna, pulmón, corazón, estómago e intestinos. Rayos X. Arturo Prat 80. Teléfono 19, Matadero. Consultas de 3 a 6.

Dr. MANUEL J. BARRENECHEA
Oculista
y especialista en oídos, nariz y garganta. Regresó: Huérfanos 801.

Dr. EDUARDO BUNSTER
Exclusividad cirugía, ginecología. Ahumada 35. Teléfono 83176. De 2-4.

Dr. MIGUEL BERR K.
Consultas de 3 a 5. San Antonio 468. Teléfono 85309.

Dr. BANDERAS BIANCHI
Urinarias. Medicina general. Claras 205. Teléfono 84774. — Ausente Europa.

Dr. RAUL BULNES S.
Santa Lucía 350. Urinarias. Ayudante clínica. Tel. 88309. De 1.30 a 4.

Dr. BARAÑAO GAZMURI
Del Hospital del Salvador
Cirugía. Enfermedades señoras. Rosas 1827. De 3 a 5. Teléfono 89651.

Dr. BRAGA CASTILLO
Regreso de Europa. Rayos X. Ultravioleta. Medicina general y niños, 9 a 10 y 1.30 a 4.30. Merced 136. —Teléfono 87393.

Dr. BARROS BAEZA
Epilepsia, vías respiratorias. Compañía 1680.

Dr. CASTAÑON
Pulmón. 3-5. Claras 457. Teléf. 83642.

Dr. LUIS CORVALAN ROCCO
Medicina general. Sífilis. Urinarias. 1—3.30. Lira 984.

Dr. LEONIDAS CORONA T
Estudios en Europa
Laboratorio Clínico. Delicias 868, frente a Estado.

Dr. CHARLIN
Oculista
París 823. Consultas, de 3 a 6.

LABORATORIO CLINICO
Dr. Héctor Corona T.
DELICIAS 338, entre Serrano y A. Prat, casi esquina Serrano
Exámenes, químicos bacteriológicos, orina, expectoración. Sangre, jugo gástrico, etc. Auto-vacunas. Teléfono 83695.
N|O

Dr. EDUARDO CRUZ-COKE
Medicina interna. Compañía 1555.

Dr. CASASBELLAS
Regresó Europa. Rayos, Corazón, Pulmones, Estómago, Intestinos. Santo Domingo 1716. Teléfono 87690. 2-4.

Dr. FERNANDO CRUZ P.
Londres 43.

OSCAR CORREA
Ayudante Clínica Urinarias. Estudios Europa. 2-4.— Merced 560.

Dr. LEON CHECHILNITZKY K.
Consultas 2-5. Echaurren 30. Teléfono 88236.

Dr. EDUARDO DE RAMON
Profesor enfermedades señoras. 2 a 4. Londres 35. Teléfono 83623.

Dr. C. DELMON
Especialidad tuberculosis en general, con tratamiento propio natural e inofensivo. Arturo Prat 293. De 2 a 6.

Dr. CARLOS DOREN N.
Cirugía. Ginecología. Consultorio: Delicias 265. 3 a 5. Teléfono 2655. Domicilio: Domingo Cañas 1492. Teléfono 45. Ñuñoa.

Dr. ANGEL DIMITSTEIN
Rayos X y ultra-violeta. Corazón. Hígado, pulmón y estómago. Delicias 866. Teléfono 83848. De 1-4.

Dr. A. DODDS
Antofagasta

Dr. DRECKMANN
Medicina y enfermedades nerviosas. Electroterapia. Diatermia. Rayos X. Luz ultravioleta. Puente 508. Consultas 5 a 7.30. Teléfono 84629. Domicilio: 7442.

Dr. ESPILDORA LUQUE
Oculista
Consulta. 3—6. Delicias 416.

Dr. ESPINA
Rayos X. Estudios Europa. Teléfono 84326. Catedral 2288.

Dr. EGGERS
Enfermedades niños. Castro 31. Teléfono 85312. 3-4 1|2.

Dr. N. FLORES WILLIAMS
Vergara 80. De 3 a 5. Teléfono 89846.

Dr. LUIS FUENZALIDA BRAVO
Prof. de Medicina Infantil. Consultas de 2.30 a 5. Merced 580. Teléfono 87721.

Dr. FONTECILLA
Regresó. Afecciones pulmonares y nerviosas. Rayos X. Delicias 1626.

Dr. Gleisner Vera
Pulmón, Estómago. Medicina interna. Sífilis, 5 a 6. Puente 583. Teléfono 62800.

Dr. JUAN GANDULFO
Cirugía y ortopedia. De 4 a 5. Londres 63. Teléfono 88574.

Dr. GANTES
Enfermedades de niños. Rosas 2066. De 3 a 5. Teléfono 80834.

Dr. GRUNBERG
Oídos, nariz, garganta, 4 a 6. Santo Domingo 2086. Teléfono 88485.

DR. GIANELLI
Estudios Europa
Piel, sífilis, vías urinarias. Consultas: 3-7. 21 Mayo 562.

Dr. GUSTAVO GIRON
Cirugía y ginecología. Ejército 182. Teléfono auto 80214. 14 a 15 horas.

Dr. OSCAR GUZMAN
Estudios Europa. Piel, sífilis y venéreas. 2 a 5. Moneda 1435.

Tratamiento de tumores
ROENTGENTERAPIA—RADIUM (CURIETERAPIA)
Dr. LEONARDO GUZMAN
Amunátegui 449.— De 3 a 6.
N|O

Dr. ANIBAL GREZ
Garganta, oídos, nariz. 2—4. Miguel de la Barra 412 esquina Merced. Teléfono 84510.

Dr. GORGEWSKY
Estómago. Intestinos. Hígado, Pulmón. Rayos X. 2-5. Brasil 39.

Dr. GONZALEZ CHACON
Piel, sífilis, venéreas. San Antonio 128.
En—13

Dr. Carlos Garcés B.
Delicias 978, frente a Ahumada. Laboratorio Clínico. Tel. 83747.

Dr. AGUSTIN INOSTROZA
Estudios Europa. Cirugía general. Ortopedia. San Isidro 45. De 4 a 6.

Dr. WALDO ITURRA MOREIRA
Medicina, nerviosas, mentales. Luz ultra-violeta. Puente 508. Teléfono 84629.

INSTITUTO BONNIFR
MEDICO Y DENTAL
SISTEMA ASUERO
Teléfono 87071 — RIQUELME 57

Dr. INFANTE FERNANDEZ
Niños y adultos. Delicias 253. Teléfono auto 85647. De 2 a 5.

Dr. JOHOW
Estudios en Europa. Cirugía. Ortopedia 3-4. Catedral 3049. Teléfono 404, Estación.

INSTITUTO KOCH
Serrano 295.—Teléfono 84830
Enfermedades broncopulmonares. Pneumotórax - Oxigenoterapia
RAYOS X
LUZ ULTRA-VIOLETA - DIATERMIA
Laboratorio Clínico.—Inyecciones.

Dr. ERNESTO KAPLAN
Medicina general. 2-4. Independencia 1210. Teléfono 63163.

Dr. BENJAMIN KAPLAN
Nariz, garganta y oídos. Huérfanos 1466. De 3 a 5.

Dr. LAVAL
Medicina interna. Cochrane 309. De 3 a 4.

Dr. LOIS
Vías urinarias. Catedral 1467.

Dr. ARMANDO LEON
Cirugía, ginecología. Consultas: 1 a 3. Compañía 1909. Teléfono 83846.

Dr. TEODORO LEIBLE
Enfermedades nerviosas. Medicina interna. Electricidad médica. Olivos 794.

Dr. MORALES BELTRAMI
Enfermedades niños. 1 a 3. San Ignacio 109. Teléfono 87836.

Dr. SALOMON MARGULIS R.
Medicina interna. Especialmente pulmón. República 42. Tel. 89496. De 3-5.

Dr. MUÑOZ VALENZUELA
Enfermedades niños. Compañía 2129. Teléfono 88210.

Dr. MORALES VILLABLANCA
Piel, sífilis, venéreas. Rayos ultra-violeta. Claras 346. Auto 84908. 4 1|2 a 5 1|2.

Dr. J. MOORE FUENZALIDA
Cirugía Señoras. Partos. R. Rodríguez 355. Teléfono 88975. De 2 a 4.

Dr. NECOCHEA
Rancagua 0396. Teléfono 81691.

DOCTOR OLIVARES
Medicina interna. Corazón. Rayos X. 2-3. Bandera 714.

Dr. Orrego Puelma
Pulmón. Rayos X. Regreso Europa. Agustinas 1383. 3 1|2 a 5 1|2.

Dr. PRATS
Santo Domingo 1730. 4 a 6 1|2. Jefe Clínica Piel. Sífilis. venéreas. Hosp. S. Vicente. Tratamiento moderno enfermedades venéreas por diatermia y coagulación.

Dr. PANATT
Est. Europa. Corazón. Pulmón. Estómago. Rayos X. Pasaje Capuchinas 730 (Rosas, entre Morandé y Bandera). Automático 87211.

Dr. DANIEL PRIETO A.
Oculista
Estudios Europa. Ejército 134. Teléfono 84359. 2 a 4.

Dra. M. PEREZ MATUS
Atiende clientela Dra. E. Pérez 10-12. Delicias 465.

POLICLINICO LERIEL
Calle Manuel Montt 2359, entre Avenida España y República, a una cuadra de Alameda. Teléfono 89788.

ENFERMEDADES DE NIÑOS, de 10 a 12 M.

MEDICINA GENERAL: (Pulmón, corazón, etc), de 2 a 3 P. M.

OIDOS, NARIZ Y GARGANTA: de 1 1|2 a 3 1|2 P. M.

ENFERMEDADES DE LOS OJOS: De 4 a 6 1|2 P. M.

LABORATORIO: Exámenes de sangre, orina, deposiciones, microscopía, etc. Todo el día.

GINECOLOGIA Y ENFERMEDADES DE SEÑORAS: De 2 a 8 P. M.

VIAS URINARIAS Y VENEREAS: Ambos sexos. De 2 a 3.30, de 7 a 8 y de 9.30 a 11 P. M.

CIRUGIA MENOR: De 10 a 12 y de 7 a 8.

SEC. DENTAL: de 3 a 5, de 7 a 9.

Precios módicos. Atención a domicilio.

Curaciones e inyecciones, todo el día, hasta las 11 de la noche.

POLICLINICO POPULAR INDEPENDENCIA
Piel, sífilis, venéreas. Doctores: Prof. Prunes, Yáñez, Guzmán. Independencia 1014 (frente Hospital San Vicente). 9 a 12. Ultramicroscopía. Rayos X. Luz Ultravioleta.
G-Pr.

Dr. HUMBERTO PACHECO PIZARRO
Medicina interna. Ejército 521. Teléfono 86566. De 1 a 3 P. M.

Dr. PAREDES
Enfermedades señoras. Cirugía. Consultas 3-6. Brasil 47.

Dr. AUGUSTO PENSA
Compañía 1859. 4 - 6.

Dr. PIERRET
Oídos, nariz, garganta. De 1.30 a 3.30. Monjitas 651.

Dr. Pantoja
Medicina interna. Corazón. Pulmón, Estómago, Sífilis, Rayos X. De 2-4. Delicias 1161. Tel. 80433.

Dr. QUIJANO
Pulmón, corazón, estómago. Rayos X. Merced 560. De 1.30 a 4. Teléfono 83. San Miguel. Regresó de Europa.

FRESIA ROSAS DE BEHM
Médico-cirujano
Señoras, niños. 2-5. Moneda 941.

Dr. RAYO RIQUELME
Cirugía, enfermedades señoras. Jefe Servicio Cirugía Mujeres Hospital Salvador. Lunes, miércoles y viernes, de 1 a 3. Martes, jueves y sábados, de 5 a 6. Moneda 1815. Teléfono 62854.

Dr. CARLOS SEAMAN
Médico cirujano. 14 a 16.30 horas. Delicias 235. Teléfono 82821.

Dr. ABRAHAM SCHWEITZER
Oculista
Londres 63. Consultas de 2-3.

Dr. STOLTING
OCULISTA
Compañía 1581. Consultas: 3-6.

Dr. F. STEIN
Titulado Alemania, Chile. Cirugía. Teléfono 89406. Domicilio: Consultas 3-5.

Dr. E. SYLVESTER
Médico Clínica Universitaria. Piel, sífilis, venéreas. 5-6 u hora acordada. Rosas 1965. Teléfono auto 89622.

OTTO SCHWARZENBERG
Enfermedades niños. 2-4. Huérfanos 1874. Teléfono 89758.

Dr. EDUARDO TALLMAN
Medicina general. Vías urinarias. Diatermia. Catedral 1596. Teléfono 88079. De 2 a 5.

IDA THIERRY
Oculista
Estudios en Europa. Merced 860.—Consulta 2 a 4.

Dr. CARLOS URRUTIA U.
Se trasladó a Maestranza 735. 2 a 3.30. Teléfono 221. Santa Elena.

DOCTOR VELASCO SANFUENTES
Consultas: 4 a 6. Teléfono 85125. Dieciocho 215.

Dr. VICUÑA
Oculista
San Ignacio 111. 2 1|2-4 1|2.

Dr. OSVALDO VIGORENA R.
San Antonio 468. Consultas: 2-3 1|2. Teléfono 85309.

Dr. VICUÑA HERBOSO
Regresó de Alemania
Medicina Interna. Rayos X. Corazón. Riñón. Aparato digestivo. Sífilis — Lunes, miércoles, viernes. (3 - 4 1|2).—Reserva hora: Martes, jueves. Almirante Barroso 270. Teléfono 80806.

Dr. VEGA MACHER
Exclusivamente pulmón. Tuberculosis. Consultas a hora fija. Lunes, miércoles y viernes. Claras 549.

Dr. VERDAGUER
Oculista. Agustinas 960. Consultas: de 1 a 3 1|2. Teléfono 86710.

Dr. WALTER MALSCH
Oídos, nariz, garganta, 8-6. Delicias 978.

Dr. FELIPE WEINSTEIN
Medicina general. Corazón; pulmón, intestinos, diabetes. Agustinas 1857. 5-6.

Dr. MAURICIO WEINSTEIN
Regresó Europa. Piel, sífilis, venéreas, radioterapia, luz ultra-violeta. Agustinas 1357. De 3-4.

DENTISTAS

Dr. ALCOCER
Regresó de Europa. Cirugía, placas, puentes, coronas. Delicias 858.

ERNESTO ANGUITA
Piorrea y Radiografía Dental. Ed. Ariztía, piso 7.o.

ENRIQUE ABEL W.
Riquelme 562. Teléf. Auto 62447. Casilla 3693.

Dr. VICTORINO ALONSO
Se trasladó. Monjitas 506. Teléfono 86804.

Dr. OSCAR BEZANILLA
Trabajos finos. Honorarios moderados. Rosas 1210. Teléfono 86455.

DOCTOR BELTRAN
Estudios en Europa
Odontología general. Atiende diariamente. San Isidro 89.

CARLOS CORTES DONOSO
Amunátegui 216.

DENIS LAY, SERGIO DENIS R.
San Antonio 416. Tel. 83756.

Dr. ERAZO JARAQUEMADA
Trabajos difíciles, puentes, incrustaciones, etc. Alameda 2786. 20-D

ANTONIO FAGIOLI
Ayudante Esc. Dental. Atiende martes, jueves y sábado. Puente 558.

Dr. ROBERTO GOMEZ UGARTE
Dentística general
Adultos - niños. Atenderá en vacaciones. Ejército 77. Teléfono 85469.

ALBERTO GONZALEZ
Estudios Filadelfia. Extracciones difíciles, indoloras. Enrique Concha N. 20, al costado Teatro Carrera.

Dr. MURUA
Investigación focal. Rayos X. Laboratorio: Puente 508. Teléfono 84629.

Dr. MORENO JOHNSTONE
Catedral 1165. Teléfono 89316. Consultas: 8 a 12 y 2 a 5.

CARLOS H. ROJAS
Placas, puentes y coronas, tratamientos modernos e indoloros. Atiende martes, jueves y sábados. Alameda 465.

Dr. ALFREDO MUÑOZ LOBOS
Cirujano dentista
Compañía 1857. Teléfono 86779.

WENCESLAO MUÑOZ
San Diego 374. Teléfono 62280.

Dr. HECTOR PACHECO PIZARRO
Dentista
Extracciones sin dolor, puentes y placas, con paladar oro. Agustinas 1. Teléfono 56646.

RADIOGRAFIAS
Dentista. Ureta Cienfuegos. Merced 639. Teléfono 86708.

JULIO TOLEDO
Mecánico Dental
Trabajos rápidos. Trasladóse a ... tado 15.

Dr. C. VALENCIA COURBIS
Dentista
Extracciones difíciles indoloras. Dentaduras, Coronas y Puentes. Delicias 865. Teléfono 89718.

MATRONAS

MATRONA REBECA BRIONES
Clínica. Partos desde 50 pesos. Se reciben enfermas. Se trasladó: ... 2019.

MERCEDES DARRIGRANDI
Regresó extranjero, trayendo últimos adelantos. Partos. Curaciones. Pensionado Particular. Huérfanos 2742.

MATRONA BRAVO
Mujica 75.

H. IZQUIERDO
Partos. Diagnósticos exactos. Honorarios módicos. Av. Paz 3.

JULIA MORENO
Atiende partos, curaciones. Arturo Prat 727. Teléfono 62318.

PENSIONADO PARTICULAR SEÑORA REYES
Regresó. Establecimiento atendido por cirujanos especialistas. Partos desde 50 pesos. Consultas gratis. ... 636.

PENSIONADO PRIVADO
Consultas gratuitas. Precios módicos. García Reyes 22.

PENSIONADO SEÑORA VICENTINI
Trasladóse Macul 980. Recibo enfermas parto. Teléfono 231. Ñuñoa.

FLOR M. VILLASECA
Recibo pensionistas. Partos desde $ 50. Lira 172. Teléfono 85210.

MATRONA, SAN DIEGO 930
Recibo pensionistas. Atiendo llamados. Consultas gratis.

INGENIEROS

RODOLFO REICHERT
Ingeniero Agrimensor
Trabajos garantizados, mensuras, fundos, minas, hijuelaciones, canales, andariveles. Referencias país 18 años. Claras 415. Teléfono 88006.

VARIOS

CLINICA DE VENEREAS Y CIRUGIA
Alameda 2595, doctor Ugalde, de 9 a 12 y 3 a 8 P. M.
Tratamiento rápido y moderno de sífilis y gonorrea, con sus complicaciones en ambos sexos. Laboratorio toda clase de exámenes clínicos. Hospitalización. Facilidades en tratamientos. Teléfono 80732.

CLINICA DEL DR. JAVIER RODRIGUEZ BARROS
Huérfanos 2247. — Teléfono 82344.
Pensionado para Cirugía y de Maternidad. Diatermia y Luz ultravioleta.

POLICLINICO
Calle Manuel Montt 2359, entre Avda. España y República
Curaciones de sífilis y gonorrea de 2 a 5 pesos. Inyecciones, $ 1 y 3. Tratamientos. Abierto todo el día hasta las 11 de la noche.
N|O

ACETILENA ANDRES DUBOIS
Instalaciones Acetileno. Gasómetros, quemadores, Carburo. Mapocho 4901. Casilla 291.

EXPERIMENTE EL PLACER QUE PRODUCE LA SEGURIDAD
DE VESTIR ELEGANTEMENTE, IRREPROCHABLEMENTE,
DESAFIANDO LAS CRITICAS MAS SEVERAS y

EN NUESTRA SASTRERIA SOBRE MEDIDA
SACRIFICAREMOS DURANTE 15 DIAS, NUESTROS TERNOS SOBRE MEDIDA, EN TELAS DE ALTA CALIDAD Y BUEN GUSTO, CON RICOS FORROS, DESDE

$ 280.

CASA FRANCESA

Ct.—X.

Fraser & Chalmers

ENGINEERING WORKS — ERITH - LONDON

FABRICANTES de toda clase de maquinarias para la MINERIA, con los mejores materiales y mano de obra de primera clase.

PLANTAS CONCENTRADORAS.
CHANCADORAS BLAKE Y GIRATORIAS.
FUNDICIONES DE COBRE.
CLASIFICADORAS.
MOLINOS A BOLAS.
MALACATES, ETC., ETC

Pruebas efectuadas en la fábrica y plantas diseñadas para cualquiera clase de minerales.

Agentes generales para CHILE Y BOLIVIA:

BEAVER, PROUD & Cía.

CASILLA 1198.— VALPARAISO.— BLANCO 689.
CABLE ACERO EN EXISTENCIA.

Sub - Agentes en Santiago:
THOMAS C. SARGENT.— TEATINOS 78 - 80.

Ct.—G

$ 550 y 650

MENSUALES ARRIENDO

LOCALES

SANTO DOMINGO 979

INMEDIATO A PUENTE

Ct.—X.

Hay más de cien mil auditores

QUE ESCUCHAN DIARIAMENTE LAS TRANSMISIONES DE LA

Estación Radiotelefónica de "La Nación"

Remate en Valparaíso

Mañana 10 de enero de 1930, a las 10 horas, en mi Notaría, calle Prat N.o 183, saldrán nuevamente a remate, por encargo del "Banco Español de Chile" (en Liquidación), un terreno ubicado en la AVENIDA PACIFICO y Quebrada de la Tortuga, de la Población Miramar de Playa Ancha.

Mínimum reducido: $ 36,000

Tiene 28,720 metros cuadrados. Facilidades de pago. Más datos y títulos, en mi Notaría.

Arturo Bascuñán Cruz, Notario.

Rm.—G

Vacas, Vaquillas y Toros Normandos

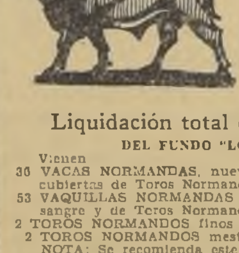

SE REMATARAN

MAÑANA VIERNES 10

EN NUESTRO LOCAL: EXPOSICION

ESQUINA ANTOFAGASTA

Liquidación total del ganado Normando
DEL FUNDO "LOS CIPRESES" (FREIRE)

Vienen
30 VACAS NORMANDAS, nuevas, buena clase y mestizaje, hijas y cubiertas de Toros Normandos y Finos.
53 VAQUILLAS NORMANDAS de 2 y 3 años, hijas de vacas media sangre y de Toros Normandos Finos.
2 TOROS NORMANDOS finos de 2 años, de pedrigree.
2 TOROS NORMANDOS mestizos.
NOTA: Se recomienda este ganado por su rusticidad y estar habituado a campo frío y de montaña; es buen lechero, hijas y cubiertas de toros finos de varios criaderos del país y de toros importados de Francia.

GANADO PARA ENGORDA Y CRIANZA, LLEGADOS DE EL PERAL
100 NOVILLOS DURHAM de 2 años, todos alazanes, buena clase y calidad, muy avanzados y preparados para engorda, se rematarán en lotes de 50.

LLEGADOS DE ROSARIO Y BULNES
45 VAQUILLAS HOLANDESAS de 2 años, de procedencia lechera.
2 TOROS HOLANDESES de 2 años, garantidos para reproducción.
200 NOVILLOS de 1 1|2 y 2 años, muy mestizos, especiales para engorda.
20 VAQUILLAS DURHAM de 2 años, procedencia lechera.
20 VACAS PARIDAS de ternero chico, de lechería.

LLEGADOS DE COLINA, PIRQUE Y ÑOS
30 NOVILLOS de 2 1|2 años, Durham, de una sola marca, todos alazanes y muy preparados para engorda, llegados del Fundo "Portezuelo" de Colina.
20 VAQUILLAS DURHAM de 2 y 3 años, cubiertas, muy buena clase, hijas de vacas seleccionadas lecheras.
25 VAQUILLAS HOLANDESAS de 2 años, muy buena procedencia, hijas de vacas escogidas lecheras, todas cubiertas.
10 VACAS DURHAM PARIDAS, de terneros chicos, buenas lecheras.
6 TOROS HOLANDESES de 1 1|2 año, muy mestizos y buena pinta.

GANADO GORDO DE MATADERO
30 NOVILLOS GORDOS del Fundo "Portezuelo" de COLINA.
20 NOVILLOS GORDOS llegados de CHEPICA.
22 NOVILLOS GORDOS llegados de BULNES.
46 VACAS GORDAS llegadas de TEMUCO y PUA.
23 VACAS GORDAS llegadas de FREIRE.
36 BUEYES GORDOS llegados de MULCHEN y CHILLAN.
20 BUEYES GORDOS llegados de CUNACO.

DE OTRAS PROCEDENCIAS
40 YEGUAS CHILENAS para cría y 10 POTRONES chilenos, nuevos, llegados por arreo de RANCAGUA de procedencia de la Hacienda "Cauquenes".
20 CABALLOS Y YEGUAS para arado y máquina y de montura, llegados de QUINTA.

"LA RURAL" (S. A. de Ferias).

EL GERENTE.

Rm.—X.

Remate en Valparaíso

Mañana 10 de enero de 1930, a las 18 horas, en mi Notaría, calle Prat N.o 183, saldrá nuevamente a remate, por encargo del "Banco Español de Chile" (en Liquidación), la propiedad perteneciente al mismo Banco, ubicada en la Población Vergara de Viña del Mar, calle CUATRO ORIENTE ESQUINA SIETE NORTE. Superficie aproximada: 3425 metros cuadrados. Facilidades de pago. MINIMUM reducido a 48,000 pesos.

Si no hubiere interesados por el total de la propiedad, se la rematará en tres lotes de 925 metros, 500 metros y 2,000 metros cuadrados respectivamente, con MINIMUM de $ 13,000, $ 7,000 y $ 28,000.

Más datos y títulos en la Notaría del suscrito,

Arturo Bascuñán Cruz, Notario.

Rm.—G.

CAJA DE CREDITO HIPOTECARIO

REMATE JUDICIAL.

El 14 de Enero de 1930, a las diez horas, se rematará en el Quinto Juzgado Civil de Mayor Cuantía, de Santiago la propiedad signada con los N.os 205 a 225 en la Av. General Velásquez esquina Sur-Oeste con la calle de Sucre de esta ciudad.

MINIMUM ... ... $ 100,000.—

que se pagará: a) Con $ 38,941.20, saldo de una obligación a favor de la Caja Hipotecaria; b) Con $ 30,000 al contado, en dinero efectivo; y c) Con $ 31,058.80, por mitades a seis meses y un año plazo.

Bases y antecedentes en la secretaría del Quinto Juzgado Civil de Mayor Cuantía de Santiago.

Títulos en el Archivo de la Caja de Crédito Hipotecario.

Boleta por el 10 o|o del mínimum.

EL SECRETARIO.

Rm—11—E.

Remate JUDICIAL

Y VOLUNTARIO DE MENAJES DE CASA

865-AGUSTINAS-865

MAÑANA VIERNES 10 DEL PRESENTE, DE 10 A 12 Y DE 14.30 ADELANTE

POR CUENTA DE VARIOS CONSIGNATARIOS Y POR DECRETOS DE DIVERSOS JUZGADOS DE MENOR CUANTIA.

HAY: Amoblados tapizados para salón, en diversos estilos; mesas de centro doradas, ídem de arrimo, espejos marcos dorados, jardineras, pedestales, columnas, objetos de adorno, jarrones, estatuas de bronce y mármol, cuadros al óleo, grabados, cortinajes de dos hojas, stores, lámparas eléctricas, alfombras.

Escritorios, mesas de lectura, estantes para libros, archivadores, sillones de tornillo, mesitas para máquinas de escribir, útiles de escritorio, máquinas de escribir de diversas marcas, estantes giratorios, lámparas, etc.

Muebles de comedor, compuestos de aparador y trinches, en varios estilos, mesas fijas y de extensión, vitrinas sueltas, sillas tapizadas en cuero, pergamoid y enjuncadas. Aparadores y trinches sueltos. Servicios de loza, cuchillerías, alcuzas, plaqués en general, centros de mesa, servicios de plaqué para te, manteles, carpetas, bandejas de metal y plaqué, etc., etc.

Amoblados completos para dormitorios, compuestos de ropero, peinador, cómoda y veladores. Muebles sueltos de dormitorio. Catres de bronce y fierro, marquesas, colchones, frazadas, almohadas, ropa de cama. Butacas, sofáes y sillas tapizadas, mesas de centro, servicios de lavatorio, peinadores de mármol, guardarropas, grabados religiosos, etc., etc.

Tinas de baño de fierro enlozado de dos llaves, bidets, lavatorios de patente, espejos biselados, W. C., repisas y toda clase de artículos sanitarios.

Cocinas a gas y económicas, nacionales e importadas, batería y útiles de cocina, lavaplatos, estantes de fierro para ollas, muebles de repostero, carniceras; Estufas a gas, califonts y calentadores a gas y leña para baño.

Y DEMAS A LA VISTA DESDE HOY.

VICTOR ARAYA L.
Martillero de Hacienda.
Rm.—10-30.

Avise Ud. en los Clasificados de "La Nación"

EL MOVIMIENTO HABIDO AYER EN LA BOLSA DE COMERCIO

DE 20 FLUCTUACIONES DE PRECIO SUBIERON 12 Y BAJARON 8 TITULOS

La plaza se mostró principalmente interesada en los negocios de salitre, efectuándose ventas por 2.000 Loas entre 16 3/8 y 16 7/8 y 100 Lautaro Pref. a 112 para enero 30.

Los demás papeles transados se detallan en la copia de los boletines publicados a continuación.

Durante la 2.a rueda se llevó a efecto el remate de 200 Onix a 1 60 y 10 Transportes Unidos a 30.

FLUCTUACIONES

SUBIERON

BONOS HIPOTECARIOS
Caja 7 1|2, de 91 7|8 a 92.
Hipot. 7-1, de 90 3|4 a 91.
£ Elect. de 39 3|4 a 40.

MINERAS
Gatico de 3 1|4 a 3 3|8.
Higuera de 4 a 4 1|4.
Morococala, de 12 a 12 1|4.

Onix de 1 3|8 a 1.60.
Patiño de 245 a 248.

SALITRERAS
Lautaro Pref. de 101 1|2 a 112.
Loas de 16 a 16 5|8.
Tocopilla, de 237 a 240.

INDUSTRIALES
Transporte de 25 a 30.

BAJARON

BONOS HIPOTECARIOS
Debentures, de 43 1|4 a 43.

BANCOS
Curicó de 95 a 90.

MINERAS
Oploca de 103 1|2 a 102 1|2.

Oruro, de 22 1|2 a 22.
Potasa de 4 3|8 a 4.
Tocopilla de 118 a 117.

INDUSTRIALES
Gas Santiago, de 73 a 71.
Gas Valp. de 67 a 69.

OPERACIONES EFECTUADAS AYER

1.a RUEDA
117000 Caja 7 1|2, 92.
3000 Caja 3 1|2, 100.
29000 Caja 8-1, 102.
55000 Hipot. 7-1, 91.
10 Gas, 73.
50 Elect. Ord. 18.
100 Tattersall, 126 1|2.
10000 Deuda Interna 7-1, 94 3|4.
1000 O. Públicas 7-1, 94.
40 Laut. Pref. 102.
300 Tocopilla, 117, en. 30.

2.a RUEDA
14000 Caja 7 1|2, 92.
1000 Caja 8-1, 102.
27000 Hipot. 8-1, 99 3|4.
56 5.0 £ Elect. Ind. 39 1|2.
250 Debentures, 43.
30 Bco. Curicó, 90.
1300 Viñas, 55.
5 Gas, 73 P. H.
200 Minervas, 3 3|4.

1600 Potasa, 4 1|4.
200 Loa, 16 3|8 en. 16.
100 Loa 16 1|2, en. 16.
200 Loa, 16 3|4, en. 30.
300 Loa, 16 3|4, en. 16.
100 Loa 16 7|8, en. 30.
100 Loa, 16 3|4, en. 30.
1000 Loa, 16 5|8, en. 30.
200 Onix, 1.60, remate.
10 Transportes Unidos, 30, 16.

3.a RUEDA
122000 Caja 7 1|2, 92.
30 Gas, 72.
20 Gas, 71.
150 Gas, 70.
42 Higuera, 3.
100 Higuera, 4 1|4.
500 Higuera, 4 1|4, en. 16.
200 Disputada, 45 1|4, en. 30.
700 Loa, 16 5|8, en. 30.
600 Potasa, 4.
300 Viñas, 55.
100 Lautaro Pref. 112 en. 30.

OPERACIONES EFECTUADAS EN VALPARAISO

1.a RUEDA
500 Lautaro Pref. en. 30, 104.
100 Id. en. 16, 104 1|2.
300 Lautaro Nom. en. 16, 94.
32 Gas Santiago, 69.
100 Cervecerías, 102 1|2.
200 Loas, en. 16, 16.
200 Loas, en. 30, 16 1|4.
500 Id. Id. 16, 16 1|8.
11000 £ en. 21, 39.82.

CAMBIO
Vendedor, 39.82.
Comprador, 39.81.

2.a RUEDA
300 Cervecerías, 102 1|2.
137 Oploca, en. 16, 102 1|2.
100 Laut. P., en. 16, 108.
100 Viñas, en. 16, 55 1|2.
700 Loas, en. 30, 16 1|4.
1000 Loas, en. 30, 16 1|2.
100 Laut. P., en. 30, 109 1|2.
7 Gas Valp. 69.
1000 £ en. 21, 39.81.

CAMBIO
Vendedor, 39.82.
Comprador, 39.81.

La Legitima CARPIQUINA

DEL Dr. BORRELL

Combate la caspa y detiene la caída del cabello. No falla nunca.

Consúltenos cuándo y cómo crea conveniente, a Casilla 3142, Valparaíso. Nos será muy grato contestarle.

Agente y depósito en Santiago:

ERN. RODRIGUEZ R.,

CALLE IRARRAZAVAL N.o 2952

En venta: Droguería del Pacífico, Dronpelmann Hnos, Despouy y Cía., Farmacias y perfumerías.

ESPECIFICO PATENTADO

Base: Clorh. de Pilocarpina, Sulf. de quinina, Ac. tánico purísimo, tint. de Benjuí, excipientes.

Lt.—G.

VENDEDOR

EXPERIMENTADO EN COLOCACION DE EQUIPOS DE OFICINA, SE NECESITA.

MANDAR REFERENCIAS UNICAMENTE POR CARTA, A:

J. Q.

CASILLA 693 — SANTIAGO.

Lt. 9 En.

PRECIOS DE COMPRADOR Y VENDEDOR AL TERMINO DE LA 1.a Y 2.a RUEDAS Y CIERRE DE LA 3.a

TITULOS	Comprador Cant.	Comprador Precio	Vendedor Cant.	Vendedor Precio
BONOS DEL ESTADO				
Edificación 8-2		101		
Edificación 7-1		96 1|2		
Apost. Naval 8		101		
Can. Mapocho 8		101		
San Bernardo 8		101		
Punta Arenas 8-5		101		
San Antonio 8-5		101		
Concepción 7-3		94		
Puentes 7-10		96 1|2		
Habitaciones 8-2		101		
Regadío 8-2		101		
Regadío 7-1		93		
Regadío Tacna 8-1		101		
O. Públicas 7-1		94		
Deuda Interna 7-1		[illegible]		
Avda. España 8		97		
Cam. Viña		101		
BONOS HIPOTECARIOS				
Caja 7-1	6000	94		
Caja 7-1|2			20000	92
Caja 8-1|2	5000	100		
Caja 8-1	23000	101 3|4	42000	102
Hip. 7-1	50000	91		
Hip. 8-1	75000	99 3|4	60000	99 7|8
Debentures	500	43		
£ Eléctricas	400	40		
BANCOS				
Chile	[illegible]	213 1|2		
Nacional			100	87 1|2
Italiano			100	80
Curicó	[illegible]	90		
MINERAS				
Gatico	200	1 1|2		

TITULOS	Comprador Cant.	Comprador Precio	Vendedor Cant.	Vendedor Precio
Bronces, En. 16			1000	2 1|4
Carahue			200	2 3|4
Cerro Grande, En. 30	500	13		
Disputada, En. 30	100	[illegible]	100	45 1|4
Gatico, En. 30	500	[illegible]		
Higuera	1500	4	100	4 1|8
Minerva	200	3 5|8	100	4
Morococala, En. 30	500	12 1|4		
Minera, En. 30	300	27 3|4	200	28 3|4
Oruro, En. 30			500	22 3|4
Potasa	500	4	500	4 1|4
Tocopilla, En. 30			100	117
SEGUROS				
La Mundial			[illegible]	165
Consolidada, En. 30	[illegible]	42		
SALITRERAS				
Lautaro Pref., En. 30	300	110		
Loas, En. 30	200	16 5|8	[illegible]	16 3|4
Agua Santa	500	21 1|2		
Tocopilla	20	240		
GANADERAS				
Fuego	100	152		
Rupanco			500	99 1|2
INDUSTRIALES				
Catres	50	50	100	50 1|2
Cervecerías, En. 16	200	102 1|2	50	103
Electr. Ind.	100	71		
Gas. Stgo.			50	72 1|2
La Rural			100	113
Malvoa			100	109
Papeles y Cartones			100	150
Paños Tomé	[illegible]	45		
Viñas, En. 30	400	55		
Tattersall	50	127		
Telégrafo	200	48		
Tejidos El Salto			80	152
Papeles N. E.			100	175

CIERRE OFICIAL A LAS 16.30

CAMBIO		
Comprador	39.81	
Vendedor	39.82	
Lautaro Pref. £	2.11.3	
Delaware U|S.	6 1|2	
BONOS DEL ESTADO		
Obras Públicas	[illegible]	t
Deuda Interna	94 3|4	v
BONOS HIPOTECARIOS		
Caja 7-1	[illegible]	c
Caja 7-1|2	92	v
Caja 6 1|2	100	c
Caja 8-1	102	v
Hip. 7-1	91	c
Hip. 8-1	99 3|4	c
Debentures	43	c
£ Electr. Ind.	40	c
BANCOS		
Curicó	90	c
Chile	213 1|2	c
MINERAS		
Cerro Grande	13	cp
Disputadas	45 1|4	vp
Gatico	3 3|8	vp
Higueras	4 1|4	vp
Minervas	3 3|4	tp
Morococala	12 1|4	cp
Onix	1.60	Rc
Oploca	102 1|2	tmV
Oruro	23	vm
Patiño	248	cc
Potasa	4	[illegible]
Tocopilla	117	vp
SALITRERAS		
Lautaro Pref.	112	cp
Loas	16 5|8	cp
Tocopilla	240	cc
INDUSTRIALES		
Catres	50	cc
Cervecerías	102 1|2	cm
Electr. Ind.	71	cc
Gas Stgo.	[illegible]	[illegible]
Gas Valparaíso	69	[illegible]
La Rural	113	vc
Malvoas	[illegible]	[illegible]
Paños Tomé	45	[illegible]
Tattersall	[illegible]	[illegible]
Tejidos El Salto	152	vc
Transportes	30	[illegible]
Viñas	55	[illegible]
SEGUROS		
Mundial	165	vp

CALLOS

Una sola gota del maravilloso líquido acaba científicamente con los callos dolorosos. Termina el dolor en 3 segundos. Luego seca el callo y lo desprende. Millones lo usan por recomendación del doctor. De venta en todas partes. Cuidado con las imitaciones.

"GETS-IT"

Chicago, E. U. A.

Acido Salicílico 14.0%; Cloruro de Zinc 2.6%; Eter 7.2%; Alcohol 9.0%; Colodión Elástico q. s.

Lt.—G.

CAMBIO

COMERCIAL 39.81

UN PESO VALE 6 1|16

BANCO ALEMAN TRASATLANTICO

	90 d|v.	Vista
Libra ester.	39.83	40.30
Id. peruana		33 1|2
Dóllar		8.27 3|4
Nac. Argent		3.39
Reichsmark		1.97 5|8
Boliviano		3.—
Fco. francés		32.56
Id. suizo		1 60 5|8
Lira italiana		43.30
Corona checa		24 7|8

COTIZACIONES METALES

Cablegrama sobre la cotización de metales correspondientes a ayer

Estaño £ contado: 178.7.6; subió: 2.5.0.

Plazo: 181.12.6; subió 2.7.6.

Cobre Standard: contado: 71.12.6; subió: 0.2.6.

Plazo: 69.10.0; bajó 0.7.6.

Plata: contado, 20 11|16; subió 1|16.

MATADERO MUNICIPAL

Los corrales de este establecimiento encerraron ayer el siguiente ganado para la venta de hoy:

Ganado mayor		Ganado menor	
Bueyes	31	Corderos	1288
Novillos	214	Cerdos	123
Vacas	159	Terneros	18
Q. vivos	2		
Id. vara	35		
Total	441	Total	1429

PRECIOS DE LAS CARNES (Por kilo)

Carne de buey, 1.a	1.95	a	2.00
Id. de 2.a	1.80	a	1.90
Id. de 3.a	1.20	a	1.70
Carne de novillo, 1.a	1.95	a	2.00
Id. de 2.a	1.80	a	1.90
Id. de 3.a	1.20	a	1.70
Carne de vaca, 1.a	1.95	a	2.00
Id. de 2.a	1.80	a	1.90
Id. de 3.a	[illegible]	a	1.70
Carne de cordero, 1.a	2.30	a	2.30
Id. 2.a	2.00	a	2.10
Id. 3.a	[illegible]	a	1.90
Carne de oveja, 1.a	1.40	a	1.50
Id. 2.a	[illegible]	a	1.30
Id. 3.a	0.60	a	1.10
Carne de cerdo, 1.a	2.40	a	2.50
Id. 2.a	2.10	a	2.30
Id. 3a	1.60	a	2.00
Grasa en rama	1.80	a	1.85
Sebo de ovejuno	1.00	a	1.10
Cuero de buey	1.40		
Cuero de novillo	1.90		
Cuero de vaca	2.20		
Cuero de ovejuno pesos docena	60	a	96

INFORMACIONES COMERCIALES E INDUSTRIALES DEL EXTERIOR

DE THE UNITED PRESS ASSOCIATIONS Y DE NUESTROS CORRESPONSALES EN EL EXTRANJERO

CAMBIOS

NUEVA YORK, 8. — Hoy se cotizaron los siguientes cambios:

Inglaterra, 4.8618 dólares por libra.

Francia, 3.9287 centavos oro por franco.

Italia, 5.2275 centavos oro por lira.

Bélgica, 13.94 centavos oro por franco.

Suiza, 19.3750 centavos oro por franco.

Alemania, 23.87 centavos oro por Reichsmark.

España, 12.54 centavos oro por peseta.

Suresalavia, 1.77075 centavos oro. por dinar.

Holanda, 40.29 centavos oro por florín.

Argentina, 40.68 centavos oro por peso.

Chile, 12.10 centavos oro por peso.

Japón, 49.00 centavos oro por yens.

Perú, 3.98 dólares por libra peruana.

Brasil, 10.77 centavos oro por mil reis.

Suecia, 26.8350 centavos oro por corona.

Noruega, 26.7250 centavos oro por corona.

Dinamarca, 26.750 centavos oro por corona.

Portugal, 4.54 centavos oro por escudo.

Austria, 14.25 centavos oro por corona.—(U. P.)

LA LIBRA

LONDRES, 8. — La libra esterlina en moneda extranjera se cotizó como sigue:

Estados Unidos 4.863132 dólares.
Francia, 123.895 francos.
Bélgica, 34.925625 francos.
Alemania, 20.29375 marcos.
Finlandia, 193.875 marcos.
Austria, 34.63 coronas.
Holanda, 12.085 florines.
Suiza, 25.12375 francos.
Italia, 93.10 libras.
Suecia, 18.148125 coronas.
Noruega, 18.20875 coronas.
Dinamarca, 18.201875 coronas.
España, 37.475 pesetas.
Japón, 24.1875 peniques.
Argentina, 45 peniques.
Checoeslovaquia, 164.6875 coronas.
Portugal, 108.25 escudos. (U. P.)

ACCIONES

NUEVA YORK, 8.—Los siguientes valores se cotizaron como sigue:

Allis Chalmers, 50.
American Metal, 47.
American Radiator, 30.62.
American Smelting & Refining, 1.35.
American Telephone & Telegraph, 21 825.
American Woolen, 9.87.
Anaconda Copper, 77.62.
Anglo chilean Nitrate & Co., no se cotizó.
Armours of Delaware, 80.50.
Armours of Illinois, 8.
Atchinson Topeka & Santa Fe, 222.
Bethlehem Steel, 94.50.
Canadian Pacific, 1.91.
Cerro de Pasco, 63.25.
Chile bonos del 6 o|o con vencimiento en 1960, 90.
Chile bonos del 6 o|o con vencimiento en 1961, 89.
Chile bonos de la Caja de Crédito Hipotecario del 7 1|2 o|o con vencimiento en 1957, 96.50.
Continental Oil, no se cotizó.
Du Pont de Nemours, 117.
General Asphalt, 50.12.
General Electric, 242.
General Motors, 40.
Great Northern Railroad, 98.
Great Western Sugar, 31.25.
Hudson Motor Cars, 57.62.
Insoil Utilities, 58.50.
International Cement, 56.37.
International Harvester, 80.25.
International Telephone & Telegraph, 73.25.
Kenecott Cooper, 60.62.
Missouri Pacific R. R., 89.50.
National City Bank of N. Y., 222.50.
National Cash Register, 75.37.
Patiño Mines & Enterprises Consolidated, 30.
Southern Pacific R. R., 119.25.
Standard Brands, 26.87.
Standard Oil of California, 60.75.
Standard Oil Of N. Jersey, 64.25.
Studebaker Corporation, 43.50.
Swift International, no se cotizó.
Texas Gulf Sulphur, 55.62.
Transcontinental Oil, 9.25.
Union Pacific R. R., 215.
Union Corporation, 31.75.
United de Gas Improvement, 33.62.
U. S. Leather, no se cotizó.
U. S. Rubber, 25.62.
U. S. Steel, 168.
Western Union, 195.50. —(U. P.)

BONOS CHILENOS

LONDRES, 8. — Los bonos chilenos del 7 1|2 o|o de 1922, se cotizaron a 103 y los del 6 o|o de 1926, se cotizaron a 97. (U. P.)

METALES

LONDRES, 8. — El antimonio se cotizó a los siguientes precios en libras esterlinas por tonelada:

Antimonio inglés a la vista, 45.0.0.
Antimonio inglés a 90 días, 52.0.0.
Antimonio extranjero a la vista, 31.0.0.
Antimonio extranjero a 90 días, 31.0.0. (U. P.)

LONDRES, 8. — Cotizaciones de metales:

Plata en barras, la onza, 0 20 31.
Mercurio, la botella, 0.33.25.
Tungsteno, la unidad, 0.35. (U. P.)

LONDRES, 8. — El estaño se cotizó a 29.10 centavos oro por libra y el cobre a 18. (U. P.)

GANADO

CHICAGO, 8. — El ganado en pie se cotizó a los siguientes precios en centavos oro por libra:

Novillos, 16.50.
Terneros de 1 año, 16.50.
Ternera, 16. (U. P.)

AZUCAR

NUEVA YORK, 8.—Al cierre de las operaciones de este mercado, el azúcar en bruto se cotizó a los siguientes precios en dólares por libra para entrega en las fechas que se indcan:

Enero, 1.97.
Marzo, 1.98.
Mayo, 2.03.—(U. P.)

CUEROS

CHICAGO, 8.—Los cueros frigoríficos se cotizaron a los siguientes precios en centavos oro por libra para entrega en las fecha que se indican:

Enero, 14.40.
Mayo, 15.00.
Junio, 1.85.
Julio, 16.10.
Setiembre, 16.50.—(U. P.)

CAUCHO

NUEVA YORK, 8. — Al cierre de las operaciones en este mercado, el caucho en bruto se cotizó a los siguientes precios, en centavos oro por libra.

Up river, de clase fina, 16.
Up river, de clase ordinaria, 8.25.
Caucho en bolsas, 8.
Caucho ahumado, en planchas, para entrega inmediata, 15.
Caucho de primera calidad y "latex crepe", para entrega inmediata, 15.75.—(U. P.)

GRANOS

CHICAGO, 8.—Hoy se cotizaron los siguientes precios de granos en dólares por bushel, para entrega en las fechas que se indican:

Trigo: marzo 1.2862; mayo 1.3225.
Maíz: marzo, 0.9112; mayo, 0.9437.
Avena: marzo, 0.4762; mayo 0.4887.
—(U. P.)

CARNE

CHICAGO, 8.—La carne de vacuno se cotizó a los siguientes precios, en centavos oro por libra:

De 1.a clase, 21.50 a 25.
De 2.a clase, 17 a 21.
De ternera, 21 a 23.—(U. P.)

CHICAGO, 8.—La carne de cerdo se cotizó a 11.50 dólares las 100 libras.—(U. P.)

ALGODON

LIVERPOOL, 8.—Hoy se vendieron 5,000 fardos de algodon a los siguientes precios, en peniques por libra, para entrega en las fechas que se indican:

Enero, 9.27.
Marzo, 9.26.
Mayo, 9.28.
Julio 9.08
Diciembre, 9.22.—(U. P.)

NUEVA YORK, 8.—El algodón se cotizó a los siguientes precios en centavos oro por libra para entrega en las fechas que se indican:

Al contado, 17.15.
Enero, 16.95.
Marzo, 17.10.
Mayo, 17.33.
Julio, 17.51.
Octubre, 17.56.—(U. P.)

LINAZA

CHICAGO, 8.—La linaza se cotizó a 3.1175 dólares por bushel.—(U. P.)

"La Alemana"

SOCIEDAD DE SEGUROS GENERALES

De orden del Directorio cítase a los señores accionistas a junta general ordinaria para el día 13 de enero de 1930 en las oficinas de la Sociedad, Bandera 261 (altos) a las 3.30 P. M.

Queda desde esta fecha hasta el día 13 de enero de 1930, cerrado el libro de Transferencia de acciones.

Santiago, 29 de diciembre de 1929.

Alberto Villegas V.
GERENTE

Inf. Com.—G.

¡VENDEDORES!

COMPETENTES Y ACTIVOS PARA LA COLOCACION DE ARTICULOS DE FACIL VENTA.

PRESENTARSE SOLO DE 9 A 10 A. M.

CASA HANS FREY

PORTAL FERNANDEZ CONCHA N.o 936

Lt.—10

CAJA DE CREDITO AGRARIO

BALANCE GENERAL, EN 31 DE DICIEMBRE DE 1929.

ACTIVO Y SALDOS DEUDORES

A.— Fondos Disponibles:

Caja	$ 7.931,81	
Depósitos en Bancos del país	" 698,617.87	$ [illegible]

B.—Colocaciones:

Préstamos con garantía de prenda agraria	$ 72.331,747.00	
Préstamos con garantía hipotecaria	" 6.151.820.00	
Préstamos con garantía de fianzas	" 4.030.045.00	
Obligaciones de consejeros y empleados	" 528,297.81	
Documentos descontados	" 40.224.175.94	
Deudores en cuentas corrientes	" 101,797,47	$ 123.367,883.22

C.—Inversiones:

Bienes raíces	$ 711,653.61	
Bonos de la Caja Hipotecaria	" 17.127,789.86	
Muebles, enseres, útiles y material	" 403.756.50	$ [illegible]

D.—Operaciones por cuenta ajena:

Consignación de mercaderías y ganado	$ 2.585,755 68	
Deudores en cuentas corrientes	" 2.261.065.99	
Deudores por letras aceptadas	" 5.638,370 61	$ 10.485,192.28

E.—Otras Cuentas del Activo:

Intereses por cobrar	$ 2.108.937.29	
Agencias en el país	25,084.35	
Operaciones pendientes y varios	" 864.423.56	$ 2.998.445.20
TOTAL		$ 155.801,280.35

PASIVO Y SALDOS ACREEDORES

F.—Adeudado a la Caja de Crédito Hipotecario:

Por créditos cedidos	$ 82.722,212.00	
Adeudado en cuenta corriente	" 31.428,191.37	$ 114.150,403.37

G.—Adeudado por operaciones por cuenta ajena:

Acreedores por mercaderías recibidas en consignación	$ 2.585,765.68	
Adeudado por ventas de mercaderías recibidas en consignación	" 13.420,187.79	$ 16.005,913.47

H.—Otras Cuentas del Pasivo:

Acreedores en cuentas corrientes	$ 570,299.92	
Intereses por pagar	" 1.703,595.11	
Dividendos por pagar	" 81.20	
Operaciones pendientes y varios	" 1.830,663.53	$ [illegible]

I.—Otras Cuentas del Haber:

Ganancias y pérdidas		$ 1.093,563.02

J.—Capital y Reservas:

Capital	$ 20.000.000.00	
Reserva legal	" 285.000.00	
Reserva adicional	" 152.430.73	$ 20.437,430.73
TOTAL		$ 155.801,280.35

K.—CUENTAS DE ORDEN

Garantías de prenda agraria:		
a) s|. Ganado	$ 137.763,830.58	
b) s|. Maquinarias	" 33.013,447.75	
c) s|. Productos	" 13.632,617.91	
d) s|. Sementeras y plantaciones	" 26.760,721.46	$ 211.170,626.70
Garantías adicionales		" 3.206.856.00
Garantías adicionales de letras		" 41.504,953.30
Garantías hipotecarias		" 29.147.380.00
Responsabilidades indirectas de consejeros y empleados		" 73,360.80
TOTAL		$ 285.103,176.80

Acreedores por garantías de prenda agraria	$ 211.170,626.70
Acreedores por garantías adicionales	" 3.206,856.00
Acreedores por garantías adicionales de letras	" 41.504,953.30
Acreedores por garantías hipotecarias	" 29.147.380.00
Garantías otorgadas por consejeros y empleados	" 73,360.80
TOTAL	$ 285.103.176.80

Balance de Ganancias y Pérdidas

DEBE

A Intereses pagados y por pagar	$ [illegible]
A Sueldos y gratificaciones, imposiciones a fondos de previsión, etc.	" 650,703.67
A Remuneración a los Consejeros	" 36,150.00
A Impuestos, contribuciones y seguros	" 66,085.38
A Arriendos, luz y otros gastos de administración	" 83,417.61
A Servicio de zonas e inspección: castigos, provisiones, etc	" 952,015.92
A Utilidad líquida en el semestre	" 1.093,563.02
TOTAL	$ [illegible]

HABER

Por Saldo que resulta al haber de esta cuenta por intereses percibidos y por percibir, comisiones, derechos, consignaciones, etc., después de hacer los castigos y provisiones correspondientes	$ [illegible]
TOTAL	$ 7.081,410.05

Santiago, 31 de Diciembre de 1929.

F. MARTENS M.
Contador.

ARTURO RIVEROS A.
Gerente Interino.

Lt.—3 En.

SOCIEDAD COOPERATIVA CHILENA DE EMPLEADOS LTDA.

Por acuerdo del Directorio, convócase a Junta General de Accionistas para el 17 de enero próximo, a las 18 horas, en Delicias 1559, con el objeto de tratar en Junta Ordinaria de la elección del Consejo Directivo de Administración y Junta de Vigilancia; para dar a conocer el Balance y la Memoria de las operaciones efectuadas durante el año 1929, y de varios asuntos relacionados con los intereses sociales; y para tratar en Junta General Extraordinaria, inmediatamente después de terminada la anterior, de un contrato de aprovisionamiento y constitución de los fondos de reserva de la institución.

EL PRESIDENTE.

Lt.—8—En.

DIEZ OFERTAS

JAMAS VISTAS EN SANTIAGO

¡¡NO DESPERDICIE ESTA OPORTUNIDAD!!

CATRES

SOMMIER con patas, muy práctico para el campo,

$ 17.00

COLCHON de fibra vegetal, tamaño para 1 plaza,

$ 22.00

MENAJE

PLATOS de loza inglesa modelo "Espiga", hondos o extendidos, al bajísimo precio de. c/u.,

$ 1.00

TAZAS de loza blanca inglesa, para te, con sus correspondientes platillos, c/u.,

$ 1.00

ALGODONES

MUSELINETTE semi-lana, calidad extra, con vistosos estampados tela inalterable y de gran duración, el metro,

$ 1.70

OPALINA inglesa, tela ideal para ropa interior de señora, en colores suaves de gran moda, el metro, solamente a

$ 1.70

TAPICERIA

CRETONAS inglesas, dibujos sugestivos e indesteñibles, al precio excepcional de, el metro,

$ 1.65

BROCADOS mercerizados, una gran variedad en coloridos y dibujos, el metro, a

$ 7.80

BLANCO

COLCHAS "Nalon", la mejor marca italiana, en colores rosa, oro, cielo, verde y grana, tamaño 200 x 240 ctms., c/u.

$ 18.00

CREA blanca belga, de calidad extra, tejido liso, ancho 200 ctms., el metro,

$ 4.30

1.000 Retazos

Cuyo precio es un verdadero

OBSEQUIO

APROVECHELOS!!

Sanitarios

LAVATORIOS ingleses en 50x40, con llave, pitón y cadena, c/u.,

$ 78.00

PASERAS blancas esmaltadas al laque, c/u.,

$ 3.70

REPISAS blancas esmaltadas al laqué, c/u.,

$ 6.50

BIDETS de fierro enlozado con pie plegable, c/u.,

$ 23.50

Recomendamos a Ud.

Nuestros deliciosos Perfumes de la acreditada marca "MYRURGIA"

GRANDES ALMACENES DE LA

Fábrica de Catres

ALAMEDA esq. Av. España

Ct.—A.

CASA

MACKENZIE

Saluda a su antigua y distinguida clientela, que sirve más de 30 años, deseándole un próspero y feliz Año Nuevo.—Al mismo tiempo pone en su conocimiento que ha trasladado sus ALMACENES de

HUERFANOS 918

A

AHUMADA 89

DONDE TENDRA EL AGRADO DE SEGUIRLA ATENDIENDO.

TELEFONO 84193.

Ct.—G.

FERROCARRILES DEL ESTADO

PROPUESTAS PUBLICAS PARA EL SUMINISTRO DE OXIGENO

Se solicitan propuestas públicas para la provisión, durante dos años de todo el oxígeno que esta Empresa necesite para su servicio en Valparaíso y en Santiago.

Las propuestas se abrirán en la Oficina del Jefe del Departamento de Materiales y Almacenes (Estación Alameda), a las 15 horas del día 7 DE FEBRERO PROXIMO.

Bases y antecedentes en la Sección Pruebas y Adquisiciones del mismo Departamento.

EL JEFE DEL DEPARTAMENTO DE MATERIALES Y ALMACENES.

Santiago, 9 de Enero de 1930.

Ct.—G.

FERIA TEMUCO

DE "LA RURAL" (S. A. DE FERIAS)

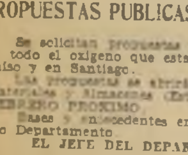

FERIA ESPECIAL EL DOMINGO 12 EN TEMUCO

SE REMATARAN

140 NOVILLOS DURHAM de 3 años, del Fundo "Santa Elisa", Pillanlelbún
150 NOVILLOS NORMANDOS y HOLANDESES, de 3 y 4 años, del Fundo "Cherquenco".
80 NOVILLOS de 3 años, del Fundo "BAYONA" de San Patricio.
130 NOVILLOS de 2 para 3 años, del Fundo "La Granja, General Lopez.
245 NOVILLOS de 4 años, muy mestizos, del Fundo "Santa Carolina" de Quepe.
300 NOVILLITOS de 1 y 1 1/2 año, mestizos, llegados de BOROA.
70 NOVILLOS HOLANDESES de 2 años, llegados de CARAHUE.
245 VACAS mestizas, llegadas del Fundo "Santa Margarita" de CAJON.
20 VACAS HOLANDESAS cubiertas por muy buenos toros holandeses.
180 VAQUILLAS DURHAM y NORMANDAS de 2 años, del Fundo "San Adolfo" de VILCUN.
257 BUEYES para trabajo y madereros, nuevos y mestizos, llegados del Fundo "Quilongo" de General López y de LAUTARO.

GERENTE EN TEMUCO: Alvaro Díaz Cruchaga.

NOTA: Contamos con carros de Ferrocarril listos para el embarque.

Rm 11 E

BANCO DE LONDRES & AMERICA DEL SUD

LIMITADO

AFILIADO AL LLOYDS BANK LTD.

UNO DE LOS TRES BANCOS MAS GRANDES DEL MUNDO.

Alcancías Modernas

ENTREGADAS LIBRE DE PAGO CONTRA DEPOSITO EN CUENTA CAJA DE AHORROS DE SOLO DIEZ PESOS.

Intereses seis por ciento anual

ANTOFAGASTA, CALLE SAN MARTIN 484 — VALPARAISO, PRAT 150. — SANTIAGO, HUERFANOS 1120

Ct.—G.

Municipalidad de Providencia

Solicítanse propuestas públicas para el suministro a esta Municipalidad, durante el presente año, de treinta mil litros de bencina.

Las propuestas se abrirán el 21 del presente mes, a las 9 horas, en la sala de la Alcaldía.

Bases y condiciones en la Secretaría Municipal.

Providencia, 1.o de enero de 1930.

EL ALCALDE.

Ct.—G.

Necesitamos

con urgencia chacra hasta de 80 cuadras, próxima a Santiago.

SUBERCASEAUX y MUNITA

TEATINOS 333 - TELEF. 81370

1831.—Ct. E 9

SOCIEDAD - EL TATTERSALL

FERIA EL MATADERO

HOY JUEVES 9

REMATAREMOS:

62 NOVILLOS de Talca.
20 VACAS de Talca.
19 VACAS de Molina.
20 BUEYES de Molina.
40 VACAS de Chacayal.
30 NOVILLOS de San Fernando
10 VACAS de San Fernando.
8 BUEYES de Quinta.
20 VACAS de Los Lagos.
12 NOVILLOS de Codao.
22 NOVILLOS de Melipilla.
20 NOVILLOS de Graneros.

Rm.—A.

Inspección de Casas de Préstamos
Santiago.

REMATE DE PRENDAS DE PLAZO VENCIDO

HOY JUEVES 9 DE ENERO

HORA	AGENCIA	DIRECCION	NUMEROS
[illegible]	El León	Independencia 396	48053 a 50628 69460 a 71167
[illegible]	La Valparaíso	Maestranza 392	[illegible] a 23123 [illegible] a 29593 25464 a 11141 y F.
14.30	El Indio	Independencia 419	[illegible] a 13065 71[illegible] a 74607
[illegible]	La Riojana	Independencia 319	72591 a 1209 [illegible] a [illegible]

MAÑANA VIERNES 10 DE ENERO

HORA	AGENCIA	DIRECCION	NUMEROS
9	Los Dos Caballos	Delicias 3271	38[illegible] a [illegible] 68703 a 67593 [illegible] a [illegible] y p.
10	Dos Estrellas	M. Montt 2895	89824 a 95268 y p. 92081 a [illegible]
14.30	Maravilla 1	San Diego 1803	82336 a [illegible] 14[illegible] a [illegible]
15.30	Liquidadora	Bascuñán 102	[illegible] a 27706

Hay: Vestidos, ternos, catres, muebles, anillos, relojes, cadenas, sommiers, etc.

LAS PRENDAS ESTARAN A LA VISTA DOS HORAS ANTES DEL REMATE. PAGO AL CONTADO.

EL INSPECTOR.

EL BOX EN PUERTO MONTT

Carlos Riveros, campeón de ese puerto, venció a Diógenes Lobos por puntos.

El popular campeón de Puerto Montt, Carlos Riveros, que nos visitara en el año 1928, tomando parte en el campeonato militar de Chile, clasificándose campeón en su categoría, se destaca día a día en los últimos encuentros que ha sostenido en Puerto Montt.

Ultimamente enfrentó al campeón de Temuco Diógenes Lobos, obteniendo una amplia victoria por puntos, gracias a su notoria acometividad y valentía, contrarrestando en forma contundente la técnica del campeón visitante.

Carlos Riveros representa uno de los mejores elementos boxeriles con que cuenta Puerto Montt, y está llamado a conquistar muchos laureles para ese lejano puerto.

El box en Puerto Montt obtiene cada día mayores cooperadores, que con verdadero entusiasmo deportivo no omiten sacrificio alguno para fomentar el deporte, que, dicho sea de paso, estaba un tanto decaído, por falta de buenos organizadores.

Pero hoy día, Puerto Montt cuenta con un denodado deportista, el señor Santiago Calderón, presidente de la Comisión Departamental de Box, que, con alto espíritu cooperador, ha sabido dirigir sabiamente los diferentes centros de box existentes en ese puerto, llevando adelante la cultura y formación física de la brava muchachada sureña.

Además, debemos enumerar diferentes personalidades de Puerto Montt, que igualmente han contribuido en forma eficaz al progreso deportivo. Haremos notar con especialidad al señor Florencio Andrews, jefe de aduanas de Chiloé, el señor Arturo Téllez, secretario de la Intendencia de Puerto Montt, representante de Riveros, el teniente del Regimiento Llanquihue, señor Juan Belenguer, y por último, el señor Luis Fontecilla, que dirige el centro Green Cross B. C., de Puerto Montt.

En el Teatro Latorre

Se beneficia el Rodolfo Jaramillo

Como lo hemos anunciado el próximo miércoles, en el Teatro Latorre, se efectuará una grandiosa función boxeril a beneficio de los fondos sociales del Rodolfo Jaramillo.

En esta función tomarán parte los más sobresalientes aficionados de los distintos centros de la capital, lo que contribuirá a dar brillo y éxito a la reunión.

El programa que se prepara promete tener gran interés; se encuentran listos para tomar parte en él los siguientes aficionados del Jaramillo: Víctor Alegría, Pedro Martínez, Luis González, Angel Lorca, Luis Morales, Ricardo Lalande, Edmundo Jiménez, Javier García, Juan Toro, Manuel Leppe, Daniel Vásquez, Osvaldo Soto, Agustín Vergara, René Paredes, Carlos Durán.

EN EL STADIUM REINA VICTORIA

El C. Ríos Gallardo y el Atenas inician los inter-centros populares

La Empresa del Estadio Reina Victoria dará comienzo el miércoles próximo a la serie de competencias boxeriles que realizarán semanalmente los centros de box de la capital.

A fin de dar toda clase de facilidades a los amantes del box, para que concurran a estos espectáculos, el valor de la entrada será cubierto con cierto número de cajetillas vacías de cigarrillos de la Compañía Chilena de Tabacos, o con una exigua cantidad en dinero.

Esta nueva forma de hacer propaganda al deporte, facilitará en gran escala la asistencia a esta clase de reuniones, que desarrollan el gusto por el sport.

Las instituciones que iniciarán estas competencias son el Conrado Ríos Gallardo y el Cultura Física Atenas y el programa que se prepara estará tal vez a cargo de Andrés Barra, del C. Ríos G., v. Luis Osorio, del Atenas.

Santiago Vergara, del C. Ríos G., v. Leonardo Iglesias, del Atenas.

Manuel Jiménez, del C. Ríos G., v. Carlos Rojas, del Atenas.

Luis Arancibia, del C. Ríos G., v. Eduardo Valenzuela, del Atenas.

Julio Dávila, del C. Ríos G. v. Luis Sánchez, del Atenas.

Silvestre Fuentes, del C. Ríos G. v. Ramón Plaza, del Atenas.

Además, se cuenta con varias reservas.

Buenas peleas habrá en el Plutarco Muñoz B .C .

El sábado se efectuarán ocho peleas

Con entusiasmo prosiguen los preparativos para la interesante reunión pugilística que a beneficio de sus fondos sociales ha preparado para el sábado próximo el Plutarco Muñoz B. C., en su local de la calle Luis Acevedo 2030.

El atrayente carnet de peleas registra siete encuentros por las diversas categorías y a cargo de los Centros más prestigiosos de la capital, Villalonga, Esmeralda, R. Jaramillo, B. Tallman, El Tani, Asoc. Deportiva, y de la institución beneficiada, quienes aportan el elemento de mayor cartel de que disponen.

EL TRAINING

Por otra parte toda la entusiasta muchachada se ha preparado con esmero y con su natural entusiasmo aportará en sus respectivas pruebas la totalidad de sus conocimientos y energías para anotarse los honores del triunfo.

SE PRESENTA FILIBERTO MERY

Una nota interesante será la presentación a la americana que hará nuestro popular pugilista con Plutarco Muñoz, quien ha querido asociarse a esta simpática fiesta benéfica de una de nuestras más prestigiosas instituciones boxeriles.

EL PROGRAMA COMPLETO

Damos a continuación el programa completo de la reunión:

Raúl Cortés, del Villalonga, con Juan Martínez, del Esmeralda.

Nicanor Echeverría, del Jaramillo, con Víctor Calderón, de la A. Deportiva.

Teodoro Báez, del Tallman, con Eleodoro Espinoza, del Jaramillo.

Jorge Sánchez, del Tani, con Enrique López, de la A. Deportiva.

Luis Magalón, del Villalonga, con Francisco Durán, del Jaramillo.

Semi fondo, Eduardo Navarro, del Villalonga, con Oscar Muñoz, de la A. Deportiva.

Academia a la americana. Filiberto Mery contra Plutarco Muñoz.

Match de fondo a cinco rounds, Luis H. Moraga, del Esmeralda, con Sergio Palacios, del Plutarco Muñoz. ximo miércoles, en el teatro atorre,

UN BUEN PROGRAMA SE EFECTUARA EL SABADO EN EL REINA VICTORIA

José Concha y Bernardo Torrijos en el match de fondo.— Daniel Bazaes y Benjamín Cornejo harán el semi-fondo.

Pasado mañana, en la noche, en el Estadio Reina Victoria, pelean los profesionales Bernardo Torrijos y José Concha, lucha que ha logrado interesar a los aficionados por tratarse de pugilistas que gozan de un bien merecido prestigio.

El triunfo que Torrijos obtuvo en los Campos de Sports de Ñuñoa sobre Alberto Icochea y que sirvió para confirmar la victoria que anteriormente había obtenido en el sur, le valió para conquistar la popularidad de que hoy goza en nuestro ambiente pugilístico y en cuanto a su rival, después del triunfo que obtuvo sobre Wenceslao Duque Rodríguez, ha quedado conceptuado como una de las mejores esperanzas de nuestro boxeo profesional en las categorías altas.

LOS PREPARATIVOS

Tanto los contendores, como la empresa han estado preocupados con los innumerables preparativos, propios de los grandes combates.

Los rivales han estado atendiendo a su preparación por espacio de un mes y han hecho durante este lapso los mejores trabajos, habiendo confirmado ante las autoridades y ante los críticos boxeriles, las mejores revelaciones.

Los dos han hecho trabajos magníficos y muy satisfactorios. Han revelado un estado físico inmejorable y la rapidez de acción necesaria para desarrollar una lucha de importancia.

LOS TRABAJOS DE LA EMPRESA

La empresa, en la seguridad que se trata de un espectáculo que contará con la asistencia de un público numeroso, ha puesto todo su interés en los preparativos del local, concertación de preliminares, etc.

El público conoce el local y durante el Campeonato Latino Americano de Box, pudo apreciar las comodidades que ofrece al público la construcción del Reina Victoria, el que ahora ha sido arreglado aún en mejor forma.

LA SEMI-FONDO

Aun cuando al encuentro de fondo constituye un fuerte atractivo para el público, la empresa no ha escatimado sacrificios para concertar una pelea de semi-fondo que esté en relación en cuanto a importancia, con la pelea básica del programa.

Daniel Basáez y Benjamín Cornejo, han sido contratados para la semi-fondo, profesionales que en estos últimos tiempos han hecho buenos combates. Los dos pelearon en los últimos meses del año pasado, con Alonso, al que ambos vencieron con relativa facilidad, con lo que se ha logrado establecer un punto de comparación entre los rivales de este combate.

Los encuentros del sábado en el Hippodrome

El Salazar B. C. v. Los Tiempos B. C.

Con entusiasmo son esperados los encuentros que se llevarán a efecto el sábado próximo en el Hippodrome Circo con la intervención de los elementos de mayor cartel de Los Tiempos y del Vicente Salazar.

Cada una de las instituciones nombradas presenta el mejor equipo de que dispone por el momento, el que con la esmerada preparación con que irán a sus pruebas y su natural entusiasmo dará margen cada pelea para presenciar lances reñidos y de alta emoción.

EL PROGRAMA

El siguiente es el programa completo de la interesante reunión:

Pedro Olea, de Los Tiempos, contra Enrique Moraguez, del V. Salazar.

Segundo González, de Los Tiempos, contra Antonio Olivar, del V. Salazar.

Ramón Uzabeaga, de Los Tiempos, contra Juan Naranjo, del V. Salazar.

Bruno Vallejos, de Los Tiempos, contra José González, del V. Salazar.

Manuel Maturana, de Los Tiempos, contra Oscar Huerta, del V. Salazar.

Custodio Navarro, de Los Tiempos, contra Roberto Oyarsun, del V. Salazar.

Homero Aldunate, de Los Tiempos, contra Heriberto Bustamante, del V. Salazar.

Match de fondo.

Reserva: José Calmount, de Los Tiempos, contra Ernesto Quinteros, del V. Salazar.

Los dirigentes de la Asociación Deportiva serán festejados

La mesa directiva de la Asociación Deportiva, que hace poco fué elegida para dirigir los destinos de la institución el presente año, será festejada el próximo Domingo a las 21 horas en el gimnasio de la calle de Luis Acevedo, con una función dedicada en su honor, y para la que se ha confeccionado un programa de gran interés, y que constará de números de variedades, literarios, musicales y boxeriles.

Esta última estará a cargo de los aficionados Oscar Gho, de la A. D. v. Nazario Vergara, del Jaramillo.

Enrique Vargas, de la A. D. v. Marcial Castro, del Los Tiempos.

Daniel Acevedo, del Villalonga, v. Carlos Castillo, del Esmeralda.

Jorge García, del Salazar, v. Juan Cortés, del Villalonga.

Rodolfo Silva, del Muñoz, v. Manuel Urbina, de la A. D.

El inter-centros del sábado

El Rodolfo Núñez y el Girardi B. C.

A las 21 horas del sábado, en el gimnasio de la calle de Santa Isabel, se medirán por segunda vez los aficionados del Rodolfo Núñez, y el Girardi B. C., los que están preparando con todo esmero a fin de hacer una lucida presentación y dejar bien establecido a quien corresponde la supremacía.

El programa constará de seis encuentros, estando los principales a cargo de: Arturo Díaz, del Girardi y Ernesto Veloso, del Girardi, que sostendrán una revancha en que esperan que el fallo no sea partidista y resulte vencedor el que realmente lo merezca.

El match semi fondo será interesante, y está a cargo de Alfonso Lara, del Núñez, y Marcos Bustamante del Girardi.

La pelea de fondo será de gran atracción, y se ha encomendado a los pesos moscas Manuel Garay, del Núñez, y Ernesto Rojas, del Girardi, los que en cinco rounds harán una pelea emocionante.

FUME $ 1.20
THE MONARCH
¡El rey de los cigarrillos habanos!
— Elaborados por la Cía. Chilena de Tabacos. —

TRIBUNALES DE JUSTICIA

MOVIMIENTO HABIDO EN 8 DE ENERO DE 1930

CORTE SUPREMA

Relator señor Illanes

1. Suc. Guillermo Lyon con J. Luis Contreras, suspendida con certificado médico.

2. Carlos Méndez y otra con Banco Garantizador. Alegatos pendientes.

No vistas las demás.

Alegaron:

Don Tomás Ramírez Frías por el recurso y don Julio Lezaeta R., contra el recurso.

Falladas de acuerdo:

Contra B. 2.o Mauna Vilchez y otro, sin lugar forma. Redactor señor Ministro Parada B.

Contra Onofre Aguiló, sin lugar. Redactor señor Ministro de la Barra.

Contra José Fica, sin lugar fondo, redactor Ministro señor Parada B.

Contra Eduardo Vergara Ibáñez, sin lugar fondo. Ministro redactor señor de la Barra.

Andrés Lapostol con Fisco, sin lugar fondo. Redactor señor Presidente Lagos.

DESIGNACION DE REDACTOR: En la causa contra Juan B. Castro, al señor Ministro de la Barra.

ENTREGA DE BORRADORES: En Cía. Cervecerías con Mazzares, el señor Ministro Hederra; y

En el sumario por falsificación de inscripciones en los registros militares, el señor Ministro Rondanelli.

CORTE DE APELACIONES

Primera Sala.— Relator señor Varas

1 fallada. Cabello con Baeza.

5. Fallada Barreneches con Saavedra.

Fallada de acuerdo Larraín con Ugarte.

Alegaron.

En la 2 don Santiago Machievello con don Jorge Undurraga.

En la 5 don José Maza con don Alvaro Hayl.

Segunda Sala.— Relator señor Baquedano.

1. A. Iturriaga con M. E. Hernández. Fallada.

No vistas las demás.

Acuerdo la 5 de ayer: Soc. Elisa de Bordes con A. Pascual.

Alegaron:

En la 1 don Pedro Bórquez, aprobando

En la 3 la parte don Anacleto Iturriaga aprobando.

En la 5 de ayer don Enrique Barboza con don Hernán Echeverría.

Tercera Sala.— Relator señor Silva H.

1. Fallada Cottá con Plaza.
2. Fallada Irarrázaval con Encina.
3. Fallada Torealbo con Mark.
4. Fallada Saa con Estivil.
5. Fallada González con Grenl.
6. Falalda Gaete de Luna con Fernández.
8. Fallada Pizarro con Arratia.
10. Fallada Segura con Zelaya.

Fallada de acuerdo Pérez con Matus.

Alegaron:

En la continuación número 10 Pérez con Matus con Gonzalo Otárola con don Alejandro Peralta.

En la 1 don Alfredo Moreno con don Juan J. Fuenzalida.

En la 2 don Huberto Salgado Gallardo.

En la 3 don Franklin Otero con don Roberto Reyes.

En la 4 don Antonio Rivas.

En la 8 don Javier María Silva.

En la 10 don Víctor Acevedo.

Cuarta Sala.— Relator señor Vargas.

1. O. Riesco con L. Montero. Fallada.

2. R. Vergara con FF. CC. del E. Fallada.

4. A. Martínez con C. Meyerholz. Fallada.

No vistas las demás:

Agregada:

Contra E. Santa Cruz Santa María y otro. Fallada.

Fallada de acuerdo:

Francisco Rojas H. con C. Bruce.

Ferres con Ahumada.

J. Courtois con E. Mettais.

C. Bustamante con E. Luger.

E. Bustamante con E. Luger.

Alegaron:

En la 2 don Ramón Luis Henríquez.

En la 1 don Horacio Montti con don Rafael Guzmán.

En la 4 don Horacio Walker confirmando.

En la agregada don Juan B. Rossetti y don Francisco Barros revocando con don Egidio Reyes.

Quinta Sala.— Relator señor Montero.

1. C. Díaz con R. Espina. Fallada.
2. Suc. D. Zañartu con J. Torres. Trámite.
3. G. Valenzuela con J. de la Vega. Fallada.
4. H. Yáñez con A. Yáñez. Fallada.
5. Z. Rubio con M. Rubio. Fallada.
11. Banco Garantizador de Valores con C. R. Fernández. Trámite.
12. J. Luco con Municipalidad de Santiago. Trámite.
13. E. Díaz M. Trámite.

No vistos las demás:

Fallada de acuerdo:

Soc. Majanz (su quiebra.)

J. Viladach con Francisco Caralps.

Menor Cuantía: Urzúa Adela contra Besa Ricardo.

Alegaron:

En la 1 don Armando Alvarez aprobando

En la 4 don Osvaldo Marín confirmando.

En la 5 don Julio de la Vega confirmando y don Jorge Valenzuela revocando.

En la 7 don Augusto Carmona de la Fuente por el recurso.

T U R F

PROGRAMA COMPLETO PARA LAS CARRERAS DEL DOMINGO EN AMBOS HIPODROMOS

VALPARAISO SPORTING CLUB

1.a carrera, a las 14.30

Premio CAMPANAZO. — 800 metros.—Para productos de 2 años nacidos en Chile que no hayan ganado.—Peso: 54 kilos. — Inscripción: $ 50.—Premio: $ 5,000 al 1.o

	Kilos		Kilos
Freire	54	Olid	54
[illegible]	54	Resalto	54
Leandro	54	Dignidad	52

2.a carrera

Premio CONSTANT. — 1,600 metros.—Para caballos que no hayan ganado más de $ 20,000 o nacidos en Chile, que se rematen por $ 5,000. —Handicap. — Inscripción: $ 50.— Premio: $ 5,000 al 1.o

Braganza	58	Naranjal	51
Rose Rouge	56	Oswin	[illegible]
El Ouafi	53	Newton	[illegible]
El Grecco	52	Quijeiado	[illegible]
Excelsa	51	Troutbeck	[illegible]
Murciélago	51		

3.a carrera

Premio CRITIC.—1,000 metros.—Para caballos que no hayan ganado más de $ 10,000. — Peso: 58 kilos por cada carrera ganada.—Descargo a perdedores, de 1 kilo por cada carrera perdida.—Inscripción: $ 40.— Premio: $ 4,000 al 1.o

Arquero	61	Stockwell	56
Cantinero	61	El Monarca	55
La Baguala	61	Pique	52
Punto y Coma	61	Travignoli	52
Catriona	59	El Borbollón	51
Comparsa	59	Ovaritza	50
Fix	59	Sorata	[illegible]
Muja	59	Perugia	48
[illegible]	[illegible]	Azufrada	44
Bordighera	58	Hilachita	44
Plebe	56	Novelesca	44

4.a carrera

Premio COMISARIO. — 1,800 metros. — Para todo caballo. — Handicap.—Inscripción: $ 40.—Premio: $ 4.000 al 1.o

Allie	[illegible]	Sarmentosa	54
Andaluza	58	Bogador	52
Antañita	57	Inspector	51
Isola Bella	57	Bayeta	[illegible]
Panurgo	56	Oarlunga	49
Warlock	56	Alhué	[illegible]
La Chinita	55		

5.a carrera

Premio CELSO.—1,900 metros.—Para todo caballo. — Handicap.—Inscripción: $ 50.—Premio: $ 5,000 al 1.o

Night Tears	60	Topa Topa	52
Tejo II	58	Cuarterola	[illegible]
Campeador	56		

6.a carrera

Premio EL DERBY.—Clásico [illegible] rrado —2,400 metros.—Para productos de 3 años nacidos desde el 1.o de julio de 1926 al 30 de junio de 1927.—Peso: 58 kilos.—Inscripción: $ 600 en cuotas: $ 100 el 5 de marzo de 1923. $ 150 el 3 de setiembre de 1928, $ 150 el 4 de marzo de 1929 y $ 200 el 6 de enero de 1930.—Premio: $ 60,000 al 1.o

Akbar	58	Carbonaro	58
Biribi	58	Friglo	58
Braganza	58	Badalona	56
Caloría	56	Milenario	58
El Sátrapa	58	Pierre Lot	58
Cana al Aire	58	Dakota	56
Sirio	58	Rubanerie	56

7.a carrera

Premio CULATA.—1,400 metros.—Para caballos que no hayan ganado más de $ 15,000. — Handicap.—Inscripción: $ 40. — Premio: $ 4,000 al 1.o

Dúo	59	Cat. Bárcena	51
Cantinero	56	Banderita	49
El Ouafi	53	La Baguala	49
Punto y Coma	54	Catriona	47
Naranjal	53	Mimí Bluette	47
Optimo	53	La Paloma	[illegible]

d.a carrera

Premio CALAIS.—1,300 metros.—Para todo caballo —Handicap.—Inscripción: $ 40.—Premio: $ 4,000 al 1.o

Pararrabias	62	Welmar	52
Oxford	57	O'Connor	50
Plantagenet	57	Baldufa	47
Desdémona	56	Catemito	47
Partija	56	Royal Beauty	44
Sol Naciente	53		

VAN EN CORRAL:

Tercera carrera. — Arquero con Catriona, La Baguala con Travignoli, Punto y Coma con Pique y Plebe con Perugia.

6 a carrera.—Braganza con El Sátrapa y Caloría, Cana al Aire con Sirio, Friglo con Badalona y Dakota con Rubanerie.

7.a carrera.—Cantinero con Mimí Bluete. El Ouafi con Banderita, Catalina Bárcena con La Baguala, y Arquero con Catrona.

HIPODROMO CHILE

1.a carrera, a las 8.30

Premio CANCION. —6.a serie.— $ 2 500 —1,200 metros.

Triana	60	Drial	50
Bala en Boca	58	Más Afuera	50
Albaycincito	56	Ventajoso	50
Copué	56	Mano a Mano	49
Dardanela	55	Alsino	47
Mar Bravía	55	Estigma	46
Barredor	52	Belerita	44
Perfidia	51	Pr. d'Orleans	44

2.a carrera

Premio CAUCASO.—$ 3,500.—[illegible] metros.

Aquilión	58	Puccini	[illegible]
Dictadorcito	58	La Bemol	[illegible]
Belvedere	57	Nacha	[illegible]
Caminondo	57	Chita	52
French Girl	56	Platea	[illegible]
Malica	56	L. d'Orleans	[illegible]
Noctule	56	Algaraba	[illegible]
Sauce	55	Casto José	[illegible]

3.a carrera

Premio CANCION.—5.a serie. — $ 2,500.—1,200 metros.

Pontresina	[illegible]	Onagra	51
El Trueno	59	Sweet Mary	51
Belfast	57	Divinidad	50
Lord Chata	56	Napkin	50
Dessaix	54	Chambeca	49
Vadarkablar	54	El 19	49
La Pícara	53	Malvoa	[illegible]

4.a carrera

Premio CANCION.—4.a serie. — $ 2,500.—1,200 metros.

Calambrito	61	Parlamentaria	51
Mechón	59	Polyana	51
Gengis Khan	57	Abolenga	49
Delatora	55	Berenguela	49
Cautina	55	Azucarada	48
My Diamond	53	Macanudo	46
Dysetta	52	Bismark	44
Odessa	52		

5.a carrera

Premio CANCION.— 1.a seria.— $ 3,500.—1,200 metros.

Sierra	62	La Grela	48
Bebé Daniels	60	Viandante	46
Púdica	58	Pioneta	44
Drusilla	52		

6.a carrera

Premio CEDRO. —$ 4,500.—1,900 metros.

Altamira	61	Nobel	46
Pajarera	58	Chile Nuevo	45
Conte Rosso	54	Franciscano	44
Sunbeam	52	Jonia	44
P. quois pas?	50	Menudita	[illegible]
Mendoza	48	Meruca	[illegible]
Oropesa	47		

7.a carrera

Premio CANCION.—3.a serie. — $ 2,500.—1,200 metros.

Vancetti	61	Costanero	[illegible]
Comendador	56	Pax	[illegible]
Batum	55	Rada	[illegible]
Bockara	53	Sufeta	[illegible]
Consulta	53	Nazarena	[illegible]
Conspirador	51	Ladasine	[illegible]

8.a carrera

Premio CANCION.—2.a sere. — $ 3,000 —1,200 metros.

My Own	60	Nitocris	[illegible]
Lockerbie	54	Admírame	[illegible]
Lord Suelo	54	Chile Nuevo	[illegible]
Ali Antu	52	Ernestina	[illegible]
Lego	51	Wico	[illegible]

CLAC, UN HIJO DE COPYRIGHT QUE COSTO 15,000 NACIONALES, MURIO EN LA MAÑANA DE AYER

En la mañana de ayer al terminar un galope suave de ejercicio, cayó muerto fulminado el potrillo Clac, hijo de Copyright y Antibes, adquirido en las ventas del año pasado en Buenos Aires, por el señor Alfredo Hernández, propietario del stud "Hilda", en la apreciable suma de quince mil nacionales, cifra señalada en ese país, a los elementos de alto origen, como era, indudablemente, este potrillo, cuya sangre es la más buscada actualmente en las platas argentinas, por los notables performers que ha dado su padre.

Esta sensible pérdida para nuestro elevage priva a los futuros encuentros de la nueva generación de un adversario que ya vislumbraba positivas calidades.

Clac tenía un seguro de catorce mil nacionales.

LA MAQUINA DE TEJER SUECA
PERSSON
ha sido premiada con las más altas distinciones en todas las exposiciones donde ha tomado parte.
En Chile se venden más máquinas PERSSON que de cualquiera otra marca. El nombre PERSSON es la garantía de
CALIDAD INSUPERABLE, MODERNIDAD, ADELANTADA SENCILLEZ, INGENIOSA

La máquina PERSSON se [illegible]
Se vende con grandes facilidades en toda la República
Datos y folletos sin compromiso donde el Agente General:
J. RINGBORG
LAS ROSAS 1128.—CASILLA 625.— SANTIAGO

ARRIENDO
EN LOS LEONES
$ C[illegible] Villaseca, chalet de dos pisos, tres dormitorios, baño, hall, salón, comedor, buenas dependencias, jardín.
$ 625 Carmen S[illegible], chalet dos pisos, tres dormitorios grandes, hall, baño. Living room, comedor, vestíbulo, dependencias amplias, buen jardín.
$ 750 Bosque cerca carros, chalet dos pisos recién construído, muy cómodo.
Edo. LLEWELLYN - JONES
54 - NUEVA YORK - 51
Corredor de la Cámara de Propiedades

— VENDO CHALET EN LOS LEONES —
En Av. Villaseca, cerca carros, vendo espléndido chalet moderno, compuesto de cuatro dormitorios y toda comodidad. Baño, dependencias, etc.
Terreno: 17 por 68 metros cuadrados. Plantado con árboles, parrón y flores. Deuda $ 40,000.
Tratar en Oficina de Compra-Venta, Arriendos y Administración de Propiedades de
EDUARDO LLEWELLYN-JONES
54 — NUEVA YORK — 54
(Corredor de la Cámara de Propiedades)

VENDO PROPIEDAD DE RENTA
En barrio San Diego vendo espléndida propiedad de renta. Consta de cité con 18 casitas. Produce $ 18,000 y puede producir más. Precio: [illegible]
EDUARDO LLEWELLYN-JONES
54 — NUEVA YORK — 54
(Corredor de la Cámara de Propiedades)

COBRADOR
competente, con buenas recomendaciones y que pueda rendir fianza, necesitamos.
Dirigirse sólo por carta, a
Casilla 1110 — Santiago

Termas de Tolhuaca
ALTURA SOBRE EL NIVEL DEL MAR: 1,080 METROS.
LAS MEJORES AGUAS DE CHILE.
CONSULTE PRECIOS.
DATOS EN AGUSTINAS 1111, OF. 4, TELEFONO 85236
O VICTORIA, CASILLA 52.

CASA
MACKENZIE
Saluda a su antigua y distinguida clientela, que sirve más de 30 años, deseándole un próspero y feliz Año Nuevo.—Al mismo tiempo pone en su conocimiento que ha trasladado sus ALMACENES de
HUERFANOS 918
— A —
AHUMADA 89
DONDE TENDRA EL AGRADO DE SEGUIRLA ATENDIENDO.
TELEFONO 84193.

AVISOS CLASIFICADOS

INDICE DE LAS SECCIONES CLASIFICADAS

LA NACION EL DIARIO de MAYOR CIRCULACION de CHILE

VALOR DE LA PALABRA. POR DIA: $ 0.20.

1.—Acciones, Alhajas, Monedas.
2.—Arboles y Plantas.
3.—Arriendos buscados.
4.—Arriendos ofrecidos.
5.—Automóviles y rodados en general.
6.—Aves y Animales.
7.—Balnearios y Veraneantes.
8.—Citaciones y Notificaciones.
9.—Compra y venta de mercaderías general.
10.—De interés para el hogar.
11.—Diversos.
12.—Educación e Instrucción.
13.—Empleados particulares (buscados y ofrecidos).
14.—Empleados domésticos (buscados y ofrecidos).
15.—Garages.
16.—Hoteles y Pensiones.
17.—Judiciales.
18.—Maquinarias y Accesorios.
19.—Materiales de construcción.
20.—Muebles y Menaje en general.
21.—Negocios e instalaciones (compra y venta).
22.—Objetos perdidos.
23.—Oficinas y locales comerciales.
24.—Operarios y obreros (buscados y ofrecidos).
25.—Productos medicinales.
26.—Profesionales diversos.
27.—Propiedades (compran).
28.—Propiedades (venden).
29.—Propuestas.
30.—Remates voluntarios.
31.—Socios y préstamos.

2.—ARBOLES Y PLANTAS

LINDO BAMBU. VENDO BARATO.— Chiloé 1644, casa 1. 2187—9-E

3.—ARRIENDOS BUSCADOS

$ 180. SE ARRIENDA ESPLENDIDO local con mostrador y estante para cualquier negocio. Diez de Julio 364. Llaves al lado. 9-E.

DESEO ARRENDAR CHACRA EMPASTADA, entre Santiago y Rancagua. García Reyes 771. 2513

NECESITO ARRENDAR PIEZA ALREDEDORES ciudad. Casilla 3656. 2752

SEÑORA E HIJO NECESITAN DEPARTAMENTO tres piezas, en casa respetable, bajos, sin pensionistas, todo servicio, sin pensión. Indicar condiciones y precio a casilla 1747, A. F. 10-E-2217

4.—ARRIENDOS OFRECIDOS

CASITA ARRIENDASE $ 160. GRA- [illegible] 1221—11 E.

ARRIENDO PIEZAS. MARIN 108. 10—28 En.

ARRIENDO CASITAS. MATUCANA 77. 0499—13 E

$ 380. CASA MODERNA, CINCO CO- modas piezas, fuera servidumbre.— Beltrán Mathieu 1283. Tratar: Amunátegui 669. 1667—12-én.

$ 290. ARRIENDO ESPLENDIDOS altos, cinco piezas grandes, hall, todo servicio. Purísima 286. 1718.—8-en.

$ 100. BANDERA 826, BAJOS, TRES piezas, patio. 1715.—9-en.

ARRIENDO CASA MODERNA DE ES- quina, 6 dormitorios, 2 toilettes en Compañía 1611. 1607.—9-en.

ARRIENDO DEPARTAMENTO O PIE- zas a personas sola. Cuevas 1471. 1680.—9-en.

SE ARRIENDAN DOS CHALETS, Montevideo 770 y 782, tratar 782. Entrar por Santos Dumont. 1681 —11—en.

FAMILIA EXTRANJERA, ARRIENDA departamento, baño. Vicuña Mackenna 434. 1692.—9-en.

DEPARTAMENTO DOS O MAS PIE- zas, casa honorable, arriendo, Lira [illegible]. 1960—9-E

ARRIENDASE CASAS CENTRALES, 6 piezas anexas, cómodas, reglamentarias. Libertad 760. 1742—En—9

ARRIENDO MAGNIFICA CASA, SEIS dormitorios, gran comedor, tres recibos, gran terraza, dos instalaciones, baño, dependencias. Castro 378. 1648—En—11

$ 150 ARRIENDANSE CASITAS NUE- vas. Esperanza 1090. Tratar: casita 1. 1874—9 E.

ARRIENDO ALTOS TODO CONFORT cánon bajo. Arturo Prat 1298. 1812—9-E

ARRIENDO HOTEL DE LUJO, TOI- lettes instaladas, parquet, escalas mármol, garage, todo confort. Avenida San Eugenio 90, media cuadra Irarrázaval. 1798—9-E

$ [illegible]-450. CASAS RECIEN CONS- truidas, 4 dormitorios, living-room, baño instalado, papeles gusto arrendatarios. Diez de Julio 1020, esquina Dieciocho. 1901—E—9

AVENIDA SUBERCASEAUX 143, arriéndanse espléndidos almacenes esquinados [illegible] con habitaciones $ 350 y $ 325. Casitas modernas muy confortables, 3 habitaciones, galería, cocina, baño y patio. $ 190 y $ 170. 2120.—10-en.

ESPERANZA 954. LLAVES 958. 1827—9—E

ARRIENDO MAGNIFICAS CASAS central comodas, aseadas. Llaves: Amunátegui 870. 1818—11-E

$ 650, ARRIENDASE REGIOS ALTOS, 8 habitaciones, dos halls, teléfono. Vicuña Mackenna 92-B 9-E

CASITAS NUEVAS, MUY COMODAS, asoleadas, higiénicas, arriendo barato, Santiago 1421. 1803—9-E

$ 550, ARRIENDO REGIA CASA, MOderna, toda comodidad, patios, garage, etc. Verla y tratar: Nataniel 663 de 10 a 12 y de 3 a 5. 2100.—9-en.

ARRIENDASE DEPARTAMENTO, profesional. Serrano 123. 2114.—9-en.

ARRIENDO DOS PIEZAS CALLE.— Andrés Bello 563, casa 11 A. 2116.—10-en.

$ 250, CASA CUATRO PIEZAS, HALL, dependencias, tratar altos. Santa Victoria 212. 2118.—10-en.

NATANIEL 126, ARRIENDO ALTOS. 2124.—11-en.

$ 280, CHACABUCO 1234, 3 PIEZAS nuevas. 2181—9-E

$ 400, ARRIENDASE CASA BAJOS, esquina, perfecto estado, Santo Domingo 2896, verla 2 a 6. 2217—9-E

ARRIENDASE, $ 112, TRONCOSO 808 $ 250, Copiapó 588; $ 325, Carmen 1005; $ 285, Carmen 1057; Tratar, Copiapó 558. 2211—10-E

160, ALTOS CINCO PIEZAS, CARmen 107. 2207—15-E

$ 80, ARRIENDO DEPARTAMENTO dos piezas, luz eléctrica, a una cuadra Plaza Ñuñoa, 23 Enero 3341. 2186—10-E

$ 130, Y $ 280, ARRIENDO COMODAS casas en Matucana, tratar Moneda 3240. 2183—9-E

PROFESIONALES, DEPARTAMENto espléndido, Ahumada 17. 2161—9-E

$ 350, ARRIENDO, BUSTAMANTE 308, tratar Dieciocho 706. 2185—10-E

$ 160, DEPARTAMENTO 3 PIEZAS, balcones calle. Lord Cochrane 437. 9-En.—2329

CASA NUEVA, PARA FAMILIA grande, arriendo. Santa Isabel 65. 11-En.—2323

ALTOS, DECENTES, EN DEPARTAmentos, arriendo, Almirante Barroso 831. 2280—12-E

$ 450, ARRIENDASE ESPLENDIDA casa bajos, Santo Domingo 422. 2279—12-E

$ 65 DEPARTAMENTOS CORTA FA- milia, flamantes, central, tranquilo. Libertad 36. 2241—E. 11

ARRIENDO CHALET DE LUJO, TOIlette instalada, parquet, escala mármol, garage, todo confort. Avenida San Eugenio 90, media cuadra Irarrázaval. 1798—E—10

ARRIENDO PIEZAS. BULNES 737. E—9

ARRIENDO CASA SEIS PIEZAS, DE- pendencias, parrones. Romero 2730. 9—E

$ 170, ARRIENDO CASA 4 PIEZAS Ejército 766. Tratar casa 6. 9 E

ARRIENDO DESDE 1.o DE MAR- zo, casa lujosa 3 pisos, con garage, en barrio presidencial. Canon, 600 mensuales. Tratar: Casa Paramount. Tenderini 159. 12-En.

$ 300 ARRIENDO CASA COMODA. San Bernardo, cerca Plaza. Tratar en la misma calle O'Higgins 364. 10 E.

$ 470 CASA TODA COMODIDAD — Avenida Matta 371. 2593—12—En.

$ 320 CASA NUEVA, 5 PIEZAS, Hall, 2 patios y todo servicio. Irarrázaval 825. Tratar: en el 821. 2596—11—En

SE ARRIENDA UNA O DOS PIE- zas. Esperanza 869. 2580

$ 150 ARRIENDASE DOS CASAS. Ricardo Santa Cruz 551 - 557. 2579—10—En

ARRIENDO CASAS MUY BARA- tas, desde $ 120 a 150. Tratar: Providencia N.o 1431. 2568—10—E

SIGLO XX, CASITA, ARRIENDO. Tratar: Siglo XX 198. 2559-E-11

ARRIENDO CASA, ALDUNATE 680. Verla, datos ahí. 2558-E-11

ARRIENDO DEPARTAMENTO AMUEblado, con confort, para dos caballeros o matrimonio extranjero, góndola Alameda, Vicuña Mackenna 1761. 2554-E-11

ARRIENDO CASA QUINTA, VARGAS Buston 335, Población Carmen Mena. 2552

$ 260, ARRIENDASE CASA ESQUINA, cinco piezas, almacén, subterráneo, garage, patio. Arauco 234. Tratar al lado. 2550-E-10

480, ARRIENDASE CASA UN PISO, perfecto estado, baño instalado. Echaurren 35. 2538-E-12

$ 380, SANTA VICTORIA 427, PROXI- ma a Lira, siete piezas, fuera dependencias, dos patios. 2526-E-11

$ 166, ARRIENDO CASA TRES PIE- zas, galería, patio, incluso luz, agua. Lira 885. 2510

$ 350, ARRIENDO CASA BAJOS, toda comodidad. Cuevas 724. 2507—12-E

$ 495, SANTA ROSA 83-C. ARRIENdase casa residencial moderna, 7 piezas, baño instalado. Verla 2 a 6. — Tratar Vicuña Mackenna 44. 1031—10-E

90, ARRIENDO CASITAS INDEPENdientes, Aldunate 1624. 2377—12-E

100, ARRIENDO CASITAS TRES PIEZAS, con luz, Cochrane 1437. 2174—12-E

"LA NACION"

SUSCRICION ANUAL .... $ 95.00
SUSCRICION SEMESTRAL .... $ 50.00
SUSCRICION TRIMESTRAL .... $ 27.00

"LOS TIEMPOS"

SUSCRICION ANUAL .... $ 48.00
SUSCRICION SEMESTRAL .... $ 26.00
SUSCRICION TRIMESTRAL .... $ 14.00

Las suscriciones se sirven a contar desde cualquier fecha del año.

$ 400, REGIA CASA MODERNA, ESquina, siete piezas, hall, dependencias, con amplio garage, calle pavimentándose, Maestranza 2002. 2406—10-E

330, ARRIENDO CASA, PATIO Y piezas grandes, Herrera 810. 2400—10-E

$ 450, ARRIENDASE CASA MODERna, recién empapelada, Huérfanos 2625. Tratar Cienfuegos 26. 2504

SE ARRIENDA UNA CASA CON TOdo servicio, Lira 1837. Tratar Victoria 586. 2199—10-E

$ 300 Y 330, ARRIENDANSE CASAS nuevas, 4 dormitorios, comedor, hall, baño instalado, gas, tratar, Avenida Manuel Montt 390-A. 2433—11-E

COMODA CASA AMOBLADA CENtralísima, Irarrázaval 2710. 2476—12-E

$ [illegible], RICARDO SANTA CRUZ 721, diez piezas. 2508—11-E

330, CASA SIETE PIEZAS, HALL, todo confort, Avenida de La Paz 279. 2520—13-E

DOS PIEZAS ASOLEADAS CON balcones, arriéndanse, 80, Chacabuco 100. 2512

ARRIENDO CASA GRANDE ALTOS, Moneda 1474. Tratar Moneda 1483. 2683—12-E

ARIENDO A VEINTE METROS ALAmeda piezas o departamentos Nataniel 39 2700—10 E.

MANZANA RESIDENCIAL "LA AMERicana", Avenida Brasil y Baquedano entre Rosas y San Pablo, se arriendan casas modernas, recién construidas. Cánones: $ 130, $ 140, $ 190, $ 210, $ 225. Llaves: Pasaje "La Americana", N. 26. E—31

$ 1,800 LINDO CHALET AMOBLADO, de esquina, en Los Leones. Seis dormitorios, tres toilettes, gran jardín, garage, casa para chauffeur, gallinero. Agustinas 1150. E—31

CHALET MODERNO, CERCA DE IRArrázaval, 7 piezas, baño y patio. Canon: $ 350. Tratar: Bolsa 67.

CASA EN GRAJALES, HALL, 3 DORmitorios, baño instalado, comedor, salón, escritorio, patio y dependencias. Canon $ 400. Tratar: Bolsa 67.

CASA MODERNA EN CALLE MIRAflores. Canon $ 850. Tratar: Bolsa 67.

ESPLENDIDA CASA EN VERGARA. Canon: $ 700. Tratar: Bolsa 67.

CASA EN VICUÑA MACKENNA, Hall, 5 dormitorios, 2 baños y jardín. Canon: $ 800. Tratar: Bolsa 67.

$ 600 SE ARRIENDA CASA EN MIguel de la Barra, linda situación, cinco dormitorios, hall, buenas dependencias, toilette instalada. Tratar: Huérfanos 1151.

$ 204 ARRIENDO ALTOS RECIEN refaccionados. Aldunate 649. E—11

$ 274 ARRIENDO BUENOS ALTOS. San Ignacio 652. E—11

ARRIENDASE CASA-QUINTA ÑUñoa. Lucio Cuadra 840. 2750—E—10

$ 400, COMODO CHALET, OCHO piezas, dependencias y garage, Tucumán esquina Prado. 2597 — 10 E.

220 Y 120, ARRIENDO CASAS. DElicias 3081. 2610 — 12 E.

370, ARRIENDASE ELEGANTE CASA. Carlota Milcher 929, inmediato Av. Paz. Verla: 9.30 a 11.30. 2603

ARRIENDO, ÑUÑOA, AVENIDA CONdell 679, una, dos piezas, precio bajo. 2590

SE ARRIENDA UNA CASA EN SAN Luis 1352, por Independencia. Tratar: Independencia 349. 2622—10—En

350, ELEGANTES BAJOS, BAÑO instalado, Echaurren 270. 2790

ARRIENDO CASITA RECIEN CONStruida en plena Alameda, entre Libertad y Sotomayor, 4 piezas, pieza de baño y cocina instalado $ 220. Tratar y verlas Delicias 2713. 11-E

$ 500 ARRIENDASE COMODA CASA. Verla 2 a 6. Cochrane 140. 2744—10—E

ARRIENDASE 2 PIEZAS, PERSONAS solas. Agustinas 2007. 2732

SAN ISIDRO 868, ARRIENDO UN departamento en altos.

ARRIENDO UNA PIEZA. MOLINA 427. 2780—E—10

$ 240, $ 220 CASAS NUEVAS, ELEgantes, seis piezas, hall, subterráneo. Delicias 4362. Pila. E 12

ESPLENDIDOS ALTOS, $ 500. CAtedral 1490. 2825

$ 210 ARRIENDASE ALTOS COMOdos. Benavente 378. Tratar 388.

5.—AUTOMOVILES Y RODADOS EN GENERAL

AUTOMOVILES USADOS VENDO. — Con facilidades de pago y garantía mecánica. Sub-agencia Automóviles "Nash". René de Terán. — Delicias 1327. 29-E

Buick

AUTOMOVILES usados. En el Garage Buick, calle San Ignacio 480, encontrará usted automóviles usados, revisados y con garantía contra defectos de mecánica. n|o

CAMIONES FORD 1929, USADOS, en muy buen estado, tenemos 4 para entrega inmediata. Facilidades de pago.— Antonio Escobar W. y Cía. Ltda.— Delicias 1751. 10-E.

$ 1,500 **HUDSON, 7 ASIENTOS,** Modelo 1927. Avda. Correa 1152, Negrete. 9-E.—1241

VENDO CAMION FORD O PERMUto por auto turismo. Irarrázaval 2792 1803—9-E

VENDO DE OCASION, CAMION CHEvrolet en perfecto estado menos de 30,000 kmts. San Diego 376. De 11 a 12 M. 1647—En—9

VENDO 5 CAMIONES G. M. C., FA- cilidades. General Bustamante 80. 1864—9 E

ESCUELA PRACTICA CHAUFFEURS mecánicos, cursos rápidos, diurnos, nocturnos, dominicales, todas marcas, cursos perfeccionamiento de mecánica, Arturo Prat 1296, Arredondo. 1811—16-E

CAMION DE CINCO TONELADAS vendo o cambio por auto turismo.— Salvador 810. 1802—9-E

LINDO AUTOMOVIL SPORT, GAnancia, vendo baratísimo, por viaje. Verlo. Delicias 3901. 1816—11 E

VENDO UN ACREDITADO DEPOSIto de bencina, y un lindo Buick. San Antonio 616. 1895—9-E

VENDESE AUTOMOVIL OLDSMOBILE, bien equipado cerrado, cuatro puertas, verlo de 2 a 6, en Cienfuegos 26. 2182—9-E

DESEO APRENDER MANEJO AUTO cambio, facilitando escuela el coche. Fink. Casilla 3873. 2176—9-E

GONDOLA CHEVROLET, RECORRIdo Lourdes - Funicular, carrocería moderna Gordon Orr, vendo. Huérfanos 621. 2159—9-E

CAMION FORD VENDO. ALDUNATE 840. 2314—E—9

VENDO REPUESTOS USADOS DODge antiguo. Siglo XX 146. E—10

TALLERES SAN CRISTOBAL, PINtura y mecánica automóviles. Siglo XX 146. E—12

COCHE DE 2 RUEDAS Y VIDRIE- ra de cuerpo entero, vendo, Santa Rosa 560. 11-En.—2321

FORD TURISMO, FLAMANTE, UL- timo modelo, vendo. Verlo, de 10 a 12. Huérfanos 2860. 9-En.—2318

CHRYSLER 65, TURISMO 5 ASIENtos, especial veraneo, flamante estado, vendo, gran ocasión, Avenida Antonio Varas 1893. 2280—9-E

VENDO CAMIONES FORD, REPUEStos varias carrocerías. Carga. Vicuña Mackenna 29. 2224—E. 10

VENDO CAMION FORD MODELO 27, buen estado, barato, con trabajo en acarreo de materiales. Fariña 408, de 12 a 1.30. E—9

AUTO FIAT TURISMO, PERFECTIsimo estado, vendo barato. Santo Domingo 953. 2368—E—10

VENDO CAMION DOS CABALLOS. García Reyes 1002. E—11

CARRETELA CON CABALLO Y ARneses, muy buen estado vendo ocasión. Tucapel 3120, frente Vega Poniente. 9—E

SE VENDE UN CAMION FORD. Av. Chile 371. 10 E.

POR AUSENTARME URGENTE- mente, vendo en diez mil pesos camión seis toneladas, perfecto estado, a prueba, con buen trabajo. Aconcagua 1322. Por la mañana. 9-En.—2406

VENDESE MOTO HARLINT DAVID. Calle Root 549. 10 E.

600 PESOS REGALO CARROCERIA góndola Ford tipo Medina, perfecto estado. Antofagasta 2101, y Beauchef. 2594—11—En.

$ 1.300 FORD TURISMO 1926.— Cumming 210. 2592—12—En.

CAMION PARA CARGA DE CON- fianza, con responsabilidad, se ofrece. Bolívar 2670. 2584—11—En

VENDO MAIL-KAR FLAMANTE, DE paseo, llantas de goma. Av. Subercaseaux 855. 2556-E-10

CAMBIO PUESTO CARNE POR CAmión. Tratar: Chiloé 1676. 2555-E-10

SE VENDE UN AUTO FORD MODElo 26, en buen estado, calle Bulnes 730. Tratar: de 9 a 10. Precio 1,800. 2546-E-10

CAMION FORD DEL 25, EN BUEN estado, vendo San Pablo N.o 2828. 2531-E-11

SE OFRECEN CAMIONES AQUI O fuera de Santiago, Santo Domingo 2276. 2479—10-E

COMPRO RESORTES, NEUMATICOS camión Ford, vendo taxímetro, capota automóvil. San Diego 839-A. 2477—10-E

¿DESEA COMPRAR AUTOMOVILES usados con grandes facilidades de pago? vaya a Bandera 90, Ernesto Allendes. 2616

VENDO CAMION WHITE 2 1|2 TOneladas, Bulnes 1230. 8 a 12, 2 a 6. 2677

COMPRO CAMION FORD, BUEN estado, pago mensual, San Alfonso 1483. 2671

CARRETON DE GOLPE CON CABAllos vendo muy barato. P. Ibáñez 464. Góndola Recoleta. 2701

STUDEBAKER TURISMO Y SEDAN perfecto estado, vendemos. Contreras Breamer. Delicias esq. República. 2701

COMPRO FORD ULTIMO MODELO, Roadster o Cupé. Delicias 707. 2608 — 10 E.

$ 1,800, VENDO AUTOMOVIL TU- rismo, cinco asientos, en buen estado. Verlo: de 8 a 11, y de 3 a 7 en calle Villaseca 40, cerca Irarrázaval. 2606—11 E.

VENDO FORD EN BUEN ESTADO DE uso. Verlo y tratar: Exposición 1348. 2598 — 10 E.

VENDO FORD SPORT, CUATRO asientos, Tratar: Loreto 250. 2658—11—En

CAMION FORD, VENDO. VENE- cia 1272. 2628—11—E

VENDO DOS CAMIONES CHEVRO- let, último modelo, perfecto estado, contrato permanente de trabajo en Valparaíso. Tratar: Toesca 2581. 2623—10—En

$ 800, REGALO FORD DOS ASIEN- tos, con partida, Cuevas 840. 2792

6.—AVES Y ANIMALES

SUS GALLINAS PONDRAN DANDO- les buen Mashfood. Hágalo usted, comprando sangre seca, linaza, hueso, azufre, conchuela. Fórmula gratis. Casa importadora de semillas. Teléfono 81182. Morandé 417. En—18

VENDESE CABALO Y YEGUA DE silla, sanos y mansos, muy enseñados tratar por la mañana, Aconcagua 1322. 2203—9-E

VENDESE PERRITO GALGO RUSO, finísimo. Verlo por la mañana. Aconcagua 1322. 2202—9-E

AVES, HUEVOS, COMPRA GRANDES cantidades. Ofertas: Casilla 3331. E—12

VENDO DOS YEGUAS PERCHERONAS, tiro solo, Rogelio Ugarte 1501. 10-E

COMPRO 2 CISNES. ESTADO 63. Imprenta. 2569—10—En

VENDO CONEJOS CHINCHILLA. — Avenida Tocornal 2650. Ñuñoa. 2663—11-E

MULAS APERADOS VENDO AL PREcio de $ 400 cada una. Tratar: Cueto 734. 2617—10-E

CARRETELA PERFECTO ESTADO, caballo, arneses, vendo ocasión. V. Mackenna 628, Refinería Azúcar. 2745—10-E

AMORTIGUADORES HASSLER, frenos exteriores Ford T, y otros accesorios precios gran ocasión, Exposición 328. 10-E

CARRETON O CARRETELA FLETEra necesitase para reparto. Viel 1226. 2775

COCHES "IDEAL", VENDO BARATO. Exposición 228. 10-E

$ 2,500 AUTO TURISMO ESSEX. Santa Rosa 1394.

AUTOBUS BROCKWAY, REPUBLIC y góndola Ford, vendo. Tratar: Exposición 8.

COMPRO FORD O WHIPPET Sport o Roadster de ocasión, en buen estado. Cumming 714.

COMPRO CARROCERIA CERRADA grande o cambio por auto Ford 27. Exposición 1390.

VENDO MOTOCICLETA BIANCHI. Unión Americana 487.

CAMION FORD DEL 27, COMPRO Mercedes 390, paradero Lo Vial.

VENDO CAMION FORD, FACILIDAD. Francisco Lobos 873.

BICICLETA PARA NIÑO VENDO. — San Pablo 1831.

7.—BALNEARIOS Y VERANEANTES

PICHILEMU. EL HOTEL MIRAMAR siempre está atendido por Vicente Scorsone. 15-E

ACREDITADO HOTEL, SANTIAGO, Playa Chica, órdenes: Arturo Prat 368. Casilla 2132. 0868—9-E

GRAN HOTEL CARTAGENA, PLAYA Chica, calle Olea esquina Condell, cerca de la plaza, atiende a su distinguida clientela.—Juan Poirier, propietario. Casilla 35. Cartagena. 0792—E 9

CARTAGENA, VILLA LAS YEDRAS. Playa Grande, confortable chalet, a orillas del mar, ofrece excelente pensión a familias, precios sin competencia. 0837.—E 11

PICHILEMU. — GRAN HOTEL Y Hotel del Bosque, atendidos por especialista suizo. Baños tibios instalados con todo confort en la misma playa. Se ha contratado la magnífica orquesta Dávalos, compuesta de señoritas, única en el país, que actúa en el Club de Señoras. — Cocina de primer orden, atención esmerada, precios módicos. — Para más datos, dirigirse por correo o telégrafo a: Empresa Balneario de Pichilemu. 12-E

EL MEJOR CLIMA, QUILPUE. EL mejor hotel para veranear con su familia, el Gran Hotel Quilpué, comodidad, precios especiales de familias. 10-E.

$ 500. TEMPORADA ARRIENDO CAsita frente mar. Maitencillo. Jofré 353 1672.—9-en.

CARTAGENA, PLAYA CHICA, arriéndase por enero, casa amoblada, vista mar, canon $ 1,700. Tratar Lira 118. 2170—9-E

CARTAGENA. — HOTEL ESTACION. —Los que deseen veranear en piezas confortables, linda vista al mar, comer bien y gastar poco, deben preferir este hotel. 2228— E, 11

CARTAGENA. PLAYA CHICA 104. SE venden toda clase de útiles para pensión. 2259—E. 9

ARRIENDASE CASA AMOBLADA, cinco piezas, dependencias temporada verano. Juana Ross 97, Valparaíso. 9-En.

CARTAGENA, PLAYA CHICA, MArina 5. Residencial. Señora Molina Linda vista al mar. 2532-E-13

PLAYA CHICA 272 CARTAGENA, chalet amoblado, aseado, espléndida situación, arriéndase. Tratar Ahumada 25 2723—10 E.

VALPARAISO $ 350, CONFORTABLE piso independiente amoblado, arriéndase. Alvarez. Casilla 944. E—10

VIÑA, ARRIENDASE PIEZA PENSION, 15 diarios. Residencia propia. Valparaíso 612. E—11

HOTEL "MIRAMAR", PLAYA CHICA Cartagena, cómodos departamentos para familias. Atendida por su antigua dueña Romelia Barrera. 2739—13—E

VALPARAISO. CASAS AMOBLADAS cerca Plaza Victoria, segundo, tercer piso. Independencia 171. 10-E

VALPARAISO, RESIDENCIA CERCA Plaza Victoria, familias días, meses. Independencia 171.

8.—CITACIONES Y NOTIFICACIONES

MUNICIPALIDAD DE SANTIAGO.— Se avisa a los interesados que vengan a renovar sus patentes profesionales, industriales o de alcoholes, que deben presentar el último recibo de su patente pagada. Sin este requisito no se despachará ninguna patente.—El Tesorero Municipal. 9—En.

COOPERATIVA DE LA LIGA NACIOnal Pro-Patria. — Esta Cooperativa rectifica que la Junta General del 11 es ordinaria. 2003—E—11

LA COOPERATIVA LIGA NACIONAL Pro-Patria, de acuerdo con el reglamento, cita a sus miembros a junta general extraordinaria para el sábado 11 de enero a las 10 horas en Arturo Prat 8, para tratar sobre aumento de capital. 2135—9-E

HABIENDO COMPRADO EL NE- gocio de carnicería de don Tristán Pérez, situado en Santa Elena N.o 2122, no respondo por cuenta pasado tres días. Ramón Núñez. 2576

HABIENDO COMPRADO EL ALMAcen del señor Santiago Oyarce, Santiago Concha 1999, no respondo por cuentas pasado tres días. Ravera Hnos. 2680—10-E

CUERPO DE BOMBEROS

SEGUNDA COMPAÑIA DE BOMBEros, "Esmeralda". — Por orden del señor capitán, cito a los voluntarios a academia y ejercicio para el jueves 9 del presente a las 2.45 y 22 horas. Uniforme de trabajo, punto de reunión, el cuartel.—El ayudante.

10.a CIA. DE BOMBEROS "BOMBA España".—De orden superior, cito a la Compañía a academia y ejercicio para el viernes próximo, a las 21.30 y 22 horas, respectivamente. Punto de reunión: el cuartel. Uniforme de trabajo.—El Ayudante. 10-E

9.—COMPRA Y VENTA DE MERCADERIAS EN GENERAL

VENDO MESA BILLAR COMPLETO, ocasión. Plaza Chacabuco 2181. 1006—E. 9

VENDO ARTICULOS MILITARES: gorras, pantalones, capa etc. Los Leones, San Luis 108. 1637—9-en.

Calzado Fino

Los Negros, Delicias 2890 (cerca Estación Central). Depósito de la Fábrica de Calzado Fino, ventas a particulares a precios de por mayor, a comerciantes 10 o|o descuento. Catálogos gratis. Se remiten a provincias. **DELICIAS 2890.** n|o

COMPRO SILLA ENFERMO DE RUEda, Coquimbo 1458. 1617.—9-en.

FABRICA DE GLOBOS DE GOMA, entrega inmediata, desde 10 pesos gruesa, Arturo Prat 1296. 1811—16-E

TERNOS, AMBOS VESTONES Y PANtalones, vendo de ocasión. San Pablo 2701 esquina Sotomayor. 11-E

FIRMA INGLESA DE TE ESTABLEcida en India, con experiencia y facilidades excepcionales, invita a firmas interesadas en importar té al granel o en paquetes a ponerse en comunicación con Eastern Tea Corporation, 80|90 Lohar Street, Bombay, India. 2130—10-E

AGUARDIENTE DE UVA ESPECIAles para frutas mistelas y aguardiente anisado, ofrece la Viña San Agustín, Puente 832. Estos aguardientes por su calidad no tienen competencia en plaza. 2346—E—9

AMPOLLETAS ELECTRICAS, $ 16.50 docena, $ 133 ciento. Tapones $ 6 docena; $ 45 ciento. Teatinos 50. 2221—E. 11

FRUTA EN LAS ARBOLEDAS COMpro. Casilla 131, o Seminario 155. 2238—E. 10

MULSIFIED-CHAMPU. — ACEITE DE COCO

LE SANCY

Maravilloso producto científico de fama mundial. Frasco grande, $ 4; frasco miniatura, $ 1.

CARBON ESPINO DE PRIMERA, por pequeñas y grandes partidas, leña talhuén, por carros completos. comerciantes, precios especiales. Bodega San Vicente, Gorbea 2555, teléfono 89225. 9—E

PASTO 2.o CORTE, CABALLOS, ARneses, carretones y pipas vinajeras, vendo en Vicuña Mackenna 1216. 2455—10 E

PLUMA AVESTRUZ, VENDO. AVEnida España 338. 9 E.

VENDO 2 MOTORES 8 Y 4 CABA- llos, parafina, permuto taller mecánico, por camión. Independencia 2271. 2582—12—En

OFRECEMOS, máquinas y papel engomado para sellar paquetes. Teclado de goma, cintas, papel carbonico, cojines para sillas, mojadores para estampillas, etc.

Curphey & Jofré Ltda.

Ahumada 200. 16—En

VENDO UN BILLAR DE OCASION.— Independencia 505. 2496—11-E

AVISO LUMINOSO, VIDRIERA grande con instalación eléctrica, máquina grande, para hacer helados, billar completo, Plaza Chacabuco 2181. 2484—13-E

TERNOS OCASION USADOS.— Serrano 143.

VIOLONCELLO (STRADIVARIUS moderno) vendo de ocasión. Tratar: Claras 675, de 12 1|2 a 1 1|2, y 7 a 9 P. M. 2632—10—E

SE VENDEN TACOS DE SUELA CAMbrados, precios rebajados. Fábrica de Calzado García Hnos. y Cía. Providencia 1054. 2770—E—10

2,000 SACOS CARBONEROS, 1,000 leñeros, vendo. Mapocho 4199.

CISCO PURO ESPINO, VENDO una partida. Precio bajo. Mapocho 3398. 10-E.

CARBON ESPINO, 60 KILOS, 12 quillay 9, leña 7. Franklin 1198.

SACOS CARBONEROS, TRIGUE- ros, revisados, 90 c|u, regalo 500. Franklin 1108.

TACOS MENSUALES PARA CALENdarios, $ 100 mil vendo. Ricardo Santa Cruz 742. 10—E

COBRE, 1.60; ALUMINIO, 1.80; bronce, 1.20. pago constantemente. Mapocho 3509.

10.—DE INTERES PARA EL HOGAR

VESTIDOS, ABRIGOS, VENDO. MA- nuel Rodríguez 757. 11-E.

OCASION, SE VENDE UNA PARTIda de vestidos seda, Avenida Blanco Encalada 2017. 1854—9-E

AMPOLLETAS ELECTRICAS $ 16.50 docena, tapones $ 6 docena, Teatinos 50. 2220—11-E

CON $ 10 SEMANALES, ENTREGO ternos sobre medida. General Velásquez 114, góndolas Pila. 2307—17-E

COLONIA AROMATICA PERSISTENte, $ 3.60 litro, sin envase. San Diego 591. E—17

MUDANZAS ECONOMICAS, CARROS cerrados, autocamiones, golondrinas. Personal honrado. Mudanzas dentro fuera Santiago. Independencia 218. Teléfono 80985. 2808—E—10

11.—DIVERSOS

SASTRERIA CHACABUCO 23, VEraneantes, rápido confeccionamos trajes. Trabajo primera. Recibo hechuras. 1227—10 E.

DESEO SABER DE PEDRO 2.o CRUZ Iribarren, su hermana Rosa Díaz Cruz. Independencia 790. E—9

OFICINA DE CONTABILIDAD "CHIle".—Listos para atender rápidamente sus obras de contabilidad. Delicias 2628. 2219—12-E

PULIA D'AMBRIOZALET, VUELVE a tu hogar. Gilberto está con el corazón destrozado. — Alejandro. 2441—9-E

DIBUJO LINEAL, CALCOS EN TELA, encomiéndelos a Casilla 1051. 2560 E-16

LA MUTUAL DE LA ARMADA Ejército.—Seguros de vida pagados en el mes de diciembre de 1929.— Valparaíso: sargento "limdado" Ramón Sotomayor, $ 2,000; retirado de Marina José [illegible] $ 4,000; agente jubilado de [illegible] Aurelio Escudero, $ 5,000; [illegible] Broquaire y Cía. Alfredo [illegible] $ 5,000; maquinista Hospital [illegible] Arturo Loyola, $ 6,000; [illegible] Compañía de Gas. Santiago [illegible] $ 1,000. En Temuco.—Sargento [illegible] tirado de Ejército, Merardo [illegible] $ 5,000; sargento Regimiento [illegible] ralda, Heriberto Wilson, $ 2,000. [illegible] Talcahuano. — Fogonero [illegible] de Marina, Armando Huerta, $ [illegible] soldado Regimiento Esmeralda, [illegible] muel Muñoz, $ 2,000; sargento [illegible] cuela de Torpedos, Manuel [illegible] $ 1,000. En Ovalle.—Sargento [illegible] cuela de Aviación, Alfredo [illegible] $ 2,000. En Santiago.—Cabo [illegible] miento Ferrocarrileros, Rogelio [illegible] to, $ 4,000. (0)

12.—EDUCACION E INSTRUCCION

PROFESIONES LUCRATIVAS, Estudios rápidos, ondulación, [illegible] confecciones, dactilografía, [illegible] solicite prospectos, Instituto Profesional, 21 Mayo 569. 1121—[illegible]

CONTABILIDAD, DACTILOGRAFIA, música, idiomas, enseña perfectamente, Conservatorio Católico, [illegible] 198.

PREPARACION ECONOMICA [illegible] quier examen. Profesores [illegible] ta 449.

CURSOS VACACIONES, MATEMATICAS, Física, Idiomas, empezarán el [illegible] Internado Barros Arana. Datos [illegible] a 12. 2164—11

PROFESOR EUGENIO ESAIN, Matemáticas, Idiomas, Física, San [illegible] tonio 224.

TRADUCCIONES DE OBRAS DEL castellano al francés e inglés y viceversa se efectúan. Elena Blanco [illegible] Providencia.

CURSO DE VACACIONES, PREPARANSE exámenes marzo. Instituto San Martín, Catedral 1655 [illegible] profesorado; advirtiéndose [illegible] exámenes diciembre, ningún alumno de este colegio repite curso [illegible] ternado, medio-pupilaje, externado. —Clases principiaron 6 enero. 2443—12 E

MATEMATICAS, IDIOMAS, HUMAnidades, marzo, preparan profesores Estado, Bascuñán Guerrero 220. [illegible] mo curso 1929, totalidad alumnos aprobados, apresurese.

DOY CLASES INGLES, ALUMNOS exámenes marzo, primero, segundo años humanidades. San Francisco 397. E-[illegible]

¡PELUQUERIA! ENSEÑANZA RAPIda. Aproveche vacaciones. Cursos masculinos, femeninos, individuales, atendidos por competentes profesionales. Delicias 2467.

CURSOS VACACIONES, INGLES Y humanidades. Internos, medio-pupilos, externos. Merced 379. [illegible]

INGLES, CURSOS COLECTIVOS [illegible] particulares. Merced 379. [illegible]

13.—EMPLEADOS PARTICULARES (BUSCADOS Y OFRECIDOS)

BOTICAS. OFRECESE PRACTICO larga experiencia mostrador y [illegible] tario, y óptimas recomendaciones. Dirigirse a Boticario, correo 7. 10-E

NECESITA ADMINISTRADOR COMpetente para hotel grande, de primera clase, indispensable hablar y escribir bien idiomas inglés y español. Dirigir indicando residencia actual, experiencia y referencias, a casilla 2383, Santiago. 1797—[illegible]

SE NECESITA UN JOVEN PARA mostrador, Irarrázaval 2135. 2138—[illegible]

SAVOY HOTEL, CARTAGENA, NEcesita señorita honorable como administradora; dos empleadas muy competentes para comedores. Exíjense buenas recomendaciones. Tratar Lira 118. 2171—[illegible]

COBRADOR MUCHA PRACTICA ofrécese. Prieto 1355. Casa [illegible]

JOVEN ESPAÑOL, SE OFRECE PAra almacén de abarrotes, con [illegible] años de práctica. Tratar, San [illegible] N.o 292. 2281—[illegible]

JOVEN 27 AÑOS, FAMILIA HONorable, ofrécese voluntario para trabajar agricultura. Agustinas 1800. 2247—E

SEÑORITAS CALLE LA OCUPACION [illegible] Sueldo fijo. Bascuñán 604. [illegible]

SEÑORITA DE FAMILIA, RECOMENdada, muy práctica en taquigrafía, [illegible] aritmética y todo trabajo de oficina, ofrécese. "Comercio", Casilla 81 D. E-[illegible]

SEÑORITA FARMACEUTICA, NEcesito. Compañía 1906. 9-En.—[illegible]

BUENA COMISION GANARAN [illegible] les venta producto fácil [illegible] Bandera 236. Oficina 6 de [illegible]

SE NECESITAN SEÑORITAS PARA repartir reclame. San Diego 1[illegible] Tintorería.

JOVEN SOLTERO, CON PRACTICA recetario y mostrador, necesita Botica Cañón, sueldo: doscientos pesos. Bandera 719.

OFREZCOME AL COMERCIO COMO cobrador o [illegible] de Bodega, [illegible] nas recomendaciones, dando [illegible] Hipólito [illegible]. Dirección: Correo 6. [illegible] gay E V.

SEÑORITA ENTIENDA TRABAJO laboratorio y envase, necesito, [illegible] Tenecio 1105.

NECESITO JOVEN 20 AÑOS PARA cargar y vender en bodega, [illegible] puertas adentro. Avenida Matta [illegible]

SE OFRECE VENDEDOR VIAJERO con recomendaciones, para dentro o fuera de Santiago, [illegible] de pa hecha y calzado, dirección, M. G. Villar, Maruri 1302.

MAYORDOMA PARA CITE [illegible] to, Catedral 1490.

SEÑORITA MUY BUENA PRESENCIA, para ocupación decente, [illegible] to, Purísima 37.

NECESITO PIANISTA COMPLETO. Esmeralda 969. 2799—10 E

NIÑA DECENTE, BUENA PRESENtación, necesita para atender [illegible] de un buen [illegible] 1220.

JOVEN PRINCIPIANTE [illegible] la oficina. [illegible] Bandera 116.

AGENTES CONTRATAR AVISOS FACIL colocación, práctica en el ramo, necesítase. San Antonio 52, de 16 a 18. Buena comisión. 2727

SE NECESITA SEÑORITA QUE ENtienda trabajos oficina. Agustinas 718. 11-E-2148

LLAMASE LA ATENCION A UN AVISO que se publica en el Diario Oficial, por el cual se abre un concurso para proveer el cargo de ingeniero 2.o administrador del servicio de alcantarillado y agua de mar potable de Taltal, dependiente del Departamento de Explotación e Inspección de la Dirección General de Hidráulica, Moneda 1495. (G)

EMPLEADA SEÑORITA SEPA ALEmán o ser alemana, necesítase con práctica trabajos oficina. 1 a 3, 6 a 7. Bandera 575, oficina 41. 2776—E—11

EMPLEADO CONSTITUYA DEPOsito garantía propio, 1,000, 2,000 efectivos, encomendarle copias contabilidad y cobranzas. Trabajaría independiente su domicilio, tiempo libre, pudiendo desempeñar otra ocupación. Sueldo: 200, 300. Tratar: Blanco Encalada 2241.

14.—EMPLEADOS DOMESTICOS (BUSCADOS Y OFRECIDOS)

EMPLEADA RECOMENDADA NECEsito. Llano Subercaseaux 913. 0986—9 E

NECESITO NIÑA MANO. MERCED 733 A. 1728.—11-en.

SE NECESITA EMPLEADA PARA LAS piezas. Brasil 279. 1693.—9-en.

EMPLEADA RECOMENDADA NECEsita. Dieciocho 375. 9-en.

COCINERA COMPETENTE SE NECEsita, casa residencial. Santo Domingo 735. 1770—En—9

EMPLEADA DE MANO CON RECOmendación se necesita en Rosas 2967. 1742—En—9

COCINERA NECESITO. COMPAÑIA 1361. 1662—En—11

COCINERA Y AYUDANTA NECESItase, San Pablo 3284. Panadería. (1792—9-E

NECESITO NIÑA PARA LAS PIEZAS y cocinera con recomendación, en Santo Doming- 1315. 9-E

EMPLEADA PARA LAS PIEZAS, QUE sepa leer y escribir necesito. Hotel Mapocho 3502. 2089.—9-en.

NECESITO COCINERA O AYUDANTE Andrés Bello 715. 10-en.

NIÑA MANO, NECESITO. LIRA 176. 2103—10-en.

CUIDADORA DE CASA, RECOMENdada, necesítase para verano, Avenida San Eugenio 90, media cuadra Irarrázaval. 2178—9-E

EMPLEADA PIEZAS, BUEN SUELDO necesítase, Avenida San Eugenio 90, media cuadra Irarrázaval. 2177—10-E

NECESITO COCINERA, DOS NIÑAS para las mesas, Santa Laura 1149. 2191—9-E

NIÑO PARA EL ASEO DE CARNICEría, Lastra 1583. 2138—9-E

PROPORCIONAMOS COCINERAS REcomendadas, amas leche, sirvientes mano, mozos comedor, toda clase servidumbre, oficina empleos, Esmeralda 829. 2168—12-E

MUCHACHO TRABAJADOR, DE 16 años, para embalador, necesitamos. Presentarse con recomendaciones, de 6 a 7 P. M., en Arturo Prat 191. 2081—9-E

NECESITO HOMBRE SOLO PARA quinta, ordeñar vaca. Avenida Salvador 1069. 2335—E—9

NIÑA TODO SERVICIO, SE NECEsita. Toesca 2538. 9-En.—2334

MUJERES PARA VENDER PAN ESpecial, necesito, las que ahora trabajan aquí ganan de 50 a 100 pesos semanales, doy un peso sesenta diario para tranvía. Irarrázaval 2579. 2297—9-E

COCINERA COMPETENTE, CON REcomendaciones, aunque tenga niño, necesito, Santa Isabel 376. 2286—9-E

COCINERO ESPAÑOL, RECIEN LLEgado al país, se ofrece, con bastante conocimiento en el ramo. Tratar San Diego N.º 292. 2281—9-E

NECESITO NIÑA DE MANO. AVEnida Matta 1040. 2233—E. 9

EMPLEADA TODO SERVICIO, SEPA cocinar bien, necesítase, sueldo 80. Condor 1332. 2267—E. 9

NECESITO COCINERA. SANTA ISAbel 0125. 2269—E. 9

COCINERA BIEN RECOMENDADA, que sepa bien su oficio, se necesita en Vicuña Mackenna 462. Poca familia. Buen sueldo. 2249—E 9

EMPLEADA PARA LA COCINA NEcesito. Pago bien. Recoleta 571. 2358—E. 9

NIÑERA BUENA PRESENCIA, NECEsítase. San Isidro 666. E—9

COCINERA PARA MATRIMONIO Solo necesito. Blanco Encalada 1739. 10-E

COCINERA SE NECESITA, BUENAS recomendaciones, buen sueldo. Castro 20. E—9

EMPLEADA SUPLENTE NECESITO. Buen sueldo. Pago carro. Avenida Margarita 5, por Pedro Valdivia. 2383—E—9

NECESITO UNA BUENA AYUDANTA cocina, hotel, con cama y recomendada, Alameda 1108. 2422—9-E

NECESITO MAESTRA COCINA MUY competente, hotel, sepa cocina extranjera, con buenas recomendaciones, Delicias 1108. 2421—9-E

NECESITO COCINERA. EMPLEADA mano, buen sueldo. Egaña 580, por San Isidro. 2413—9-E

EMPLEADA Y MUCHACHO PARA mozo, necesítanse. Acéptase matrimonio joven. Buenas referencias.—Catedral 1019, de 2 a 4. 2412—9-E

NECESITO EMPLEADA PARA EL servicio, Arturo Prat 1468. 9-E

NECESITO EMPLEADA PARA PIEzas, hotel. Matucana 16. 9-E

NECESITO COCINERA Y DOS EMpleadas para las mesas. Manuel Montt 2360. 9—E

EMPLEADA PARA COMEDOR REStaurant necesito. Matucana 5. 9—E

COCINERA NECESITO, Y NIÑA mano, jovencita. Agustinas 2099. 9-En.—2306

NECESITO MOZO COMEDOR. ARturo Prat 8. 2595

NECESITO COCINERA Y EMPLEAda para la mano. M. Rodríguez 80. 2596—10—En.

NECESITO NIÑO PARA MANDAdos casa particular. Avenida Francia 1266. 2589

NECESITO UNA EMPLEADA PARA todo servicio. Esperanza 360. 2536

MUCHACHO PARA LOS MANDADOS, serio y con buenas recomendaciones, se necesita en Santiago Concha 1301. Edad 16 años o más. Presentarse de 9 a 9 1|2. 2540

COCINERA, SEPA SU OFICIO, NEcesito. Delicias 1412. 2524

NECESITO UNA SEÑORA PARA los quehaceres de casa, General Mackenna N.º 1964. 2464—10-E

SE NECESITA MOZO JOVEN, CON recomendaciones, para el servicio.—Serrano 68. 2502—10-E

SE NECESITA EMPLEADA COCINA y mano, buen sueldo. Lira 842. 2490—11-E

EMPLEADA PARA COMEDOR NECEsito, Miraflores 464. 2488—10-E

AMA JOVEN NECESITO, GAMBETTA 279, San Miguel. 2486—10-E

JOVEN PARA EL ASEO, SAN DIEgo 117. 2861

CUIDADOR QUE SEPA TRABAJAR la tierra, casado, sin hijos, se necesita, para quinta en La Cisterna. — Tratar San Ignacio 870, administración. 2659

EMPLEADA DE COCINA, SENCILLA, cama adentro, fuera, Prat 181. 2710

NECESITO MOZO CON BUENOS informes, Carmen 9. 2698

NECESITA BUENA COCINERA Y niña para las piezas, República 78. 2694

NECESITO MUCHACHA PARA COmedor.—21 de Mayo 547. 2718—11 E.

MOZO DE 20 A 25 AÑOS CON REcomendaciones, necesito. Santo Domingo 816. 2712—10 E.

COPERO NECESITO Y SANDWICHEro competente. Esmeralda 869. 2708—10 E.

COCINERA COMPETENTE SE NEsita en Villavicencio 315. 10 E.

NIÑA PARA LAS PIEZAS NECESITA matrimonio solo.—23 de Enero 1411, (Ñuñoa), por J. M. Infante. 2625

COCINERA NECESITO. — PRAT N.o 42. 2704

EMPLEADA PARA TODO SERVIcio que sepa algo cocinar con informaciones personales necesita donde matrimonio extrangero solo $ 80—90 Avenida Pedro Valdivia 1635 2734

COCINERA NECESITASE SUELDO $ 70 Dieciocho 257 2121

NECESITO UN NIÑO RECOLETA 215 2720

AGENCIA DE EMPLEOS Y MENSAjeros La Colmena. Nataniel 53. Teléfonos: Público N.o 38, Automático 85590, Casilla 2365. Necesito cocineras, sirviente de mano, comedor, niñeras, etc., etc. 2 cocineras, 200 pesos mensual, buenas recomendaciones. N|O.

NECESITO CONTADOR ARREGLAR contabilidad atrasada. Casilla 3656. 2753

MAYORDOMO CON PRACTICA EN construcciones de edificios y muy buenas referencias, necesito. C. M. Casilla 3380. 2751

SE NECESITA UNA NIÑA PARA LA cocina, con recomendación. Sierra Bella 1731. 2749—E—11

NECESITO NIÑERA COMPETENTE. Buenas recomendaciones. Buen sueldo. Agustinas 2378. 2618 — 10 E.

COCINERA, PARA TEMPORADA campo. San Isidro 458. 2605

NECESITO CAMARERA PARA LAS piezas. San Diego 117. 2660

NECESITO COCINERA, BUEN sueldo. Andrés Bello 578. 2643

NECESITO COCINERA, BUEN sueldo. San Isidro 491. 2642

NECESITO NIÑERA, BUEN sueldo. Andrés Bello 578. 2641

NECESITO NIÑERA, BUEN SUELdo. San Isidro 491. 2640

MOZO RECOMENDADO PARA ASEO y reparto, sueldo $ 30 semanales. Bandera 680. 2636

COCINERA NECESITASE EN DIEciocho 792. 2629—10—En

SEÑORAS: BUENAS COCINERAS, toda servidumbre, ofrece La Dolores Echaurren 24.

NECESITO EMPLEADA COMPOSTUrera, trabajadora hotel, con cama y recomendada, Delicias 1108. 2600—10-E

MAESTRA COCINA COMPETENTE necesito, para hotel, Cartagena, Lira 118. 2798—10-E

¡¡¡COCINERAS, MATRIMONIOS, todo servicio, niñeras, para dentro y fuera Santiago, sueldos muy buenos y regulares!!!, La Veloz, Delicias 842. 2788

COCINERAS, MUCHA SERVIDUMbre, veranear, necesito, ofrezco. Oficina Empleos, Brasil 680. 2783

EMPLEADA JOVEN PARA COCINA. San Francisco 1641. 2784—11-E

MUCHACHO 15 A 20 AÑOS, PARA el aseo, mandados, con recomendaciones, necesito, Delicias 2636, Fábrica Nacional de Gorras, Sombreros

COCINERA NECESITO. SERRANO 73. 2748

NECESITO MOZO. AMUNATEGUI 266. 2733

COCINERA NECESITO, BUEN SUELdo. Libertad 654. 2731

NECESITO NIÑA SEPA COCINA, otra mano. Dieciocho 469. 2783—E—10

EMPLEADA JOVEN NECESITA MAtrimonio solo. Porvenir 350. 2782—E—11

CARNICERIA, SAN MARTIN 98, NEcesita niño repartidor. 2779

SE NECESITA UNA NIÑA DE MANO para dos personas. Matta 319. 2814

NIÑAS PASTELERIA, CAMA ADENtro, necesítanse. Prat 16. 2809

¡¡AMAS LECHE!!, COCINERAS, NIñeras, mozos, chauffeur, jardineros, lavanderas, llaveras muy recomendadas, necesítanse, ofrécense buena servidumbre encontrará rápidamente. Independencia 218, cerca Teatro. Prefiera nuestros servicios quedará contenta. 2806

LLAVERA MUY COMPETENTE, $ 150; cocineras, niñas comedor, niñeras, ayudantas cocina, cocineras, aunque niño, niña servicial, otras guaguas, matrimonios, cocinera, jardinero, mozos, muchachos acudan oficina preferida todo Santiago. Arturo Prat 16, próxima Alameda. 2807—E—10

EMPLEADA PARA LA MANO NECEsito. Llevar playa. Nataniel 1122.

EMPLEADA NECESITO, BUEN SUELdo. Pedro Lagos 1341.

COCINERA NECESITO. MATUCANA 1511. E 10

NIÑO PARA LLEVAR CARTAGENA necesito. San Pablo 2571.

MADRE E HIJA PARA QUEHACERES casa necesito, Santa Rosa 1102.

BUEN SUELDO, EMPLEADA TODO servicio, necesito. Riosecco 258, entre Seminario y Bilbao. E 10

NECESITO SEÑORITA PARA LA costura Vergara 99. 11-E

NECESITO EMPLEADA PARA LAS mesas, Delicias 3939.

NECESITO NIÑA PARA LAS MEsas. Chacabuco 16.

NECESITO MATRIMONIO JOVEN para portero Hotel Royal. Portal Edwards.

BUENA COCINERA RECOMENDAda, necesito, $ 80. Molina 269.

NECESITO UNA NIÑERA. AVEnida Matta 1234.

NECESITO COCINERA PARA REStaurant y dos para las mesas. Avenida Larraín 5621. Los Guindos. 10—E

COCINERA, MOZO, NECESITO; GAnará excelente sueldo. Domingos libres. Santa Victoria 360.

NECESITASE EMPLEADA PARA quehaceres de casa. tratar Hotel Antofagasta. San Diego 915. 10—E

NECESITASE EMPLEADA PARA MAtrimonio solo. Arturo Prat 154.

15.—GARAGES

GARAGE Y CARROCERIA "PARIS". Economice, mándele vulcanizar sus cámaras y forros. Unión Americana 33. 2533

SE ARRIENDAN BOXES, GARAGE El Carmen, Moneda 2215. 2496

GARAGE. ESPLENDIDO LOCAL para estación de servicio, en muy buena situación, con espacioso local para taller de mecánica, fuerza eléctrica y de luz, boxes instalados y dos almacenes a la calle, se arrienda. Precio y detalles: dirigirse a casilla 2886 o Agustinas 1268, de 11 a 12 de la mañana. 12-E

16.-HOTELES Y PENSIONES

HOTEL FORNOS, PIEZAS DESDE 3 pesos. San Diego 117. N|o

MONTHLY TABLE BOARDERS FOR Foreing couple or Gentlemen. Furnished Bedroom with excellent food. Personal management of the propietor Antonio Ferrando. — Casa Residencial, Estado 75. 0883—13-E

SAN FRANCISCO 92. PIEZA PENsión. 0978—9 E.

PENSION .ESPAÑOLA, CATEDRAL 1563, piezas, pensión, desde $ 8.00. N|o.

SEÑORAS HONORABLES OFRECEN espléndidos departamentos pensión. Moneda 627. 1544—11-E

PENSION PIEZAS. ROSAS 1281. 1495.—E 11

RESIDENCIAL FRANCESA, PIEZAS, pensión. Catedral 1557. 1618.—9-en.

FAMILIA INGLESA, ARRIENDA PIEzas pensión. Santa Rosa 743. 1865—9 E.

RESIDENCIA HONORABLE, CENtralísimo, ofrece, lindos dormitorios amoblados. Pensión matrimonios, caballeros. Moneda 861. 1796—9-E

MIRAFLORES 175, ARRIENDANSE piezas pensión. 1979—11 E

HOTEL FAMILIAR, PIEZA DOS CAmas $ 2.50 c|u., sola $ ' Pensión completa desde $ 8. Delicias 2925. 14 E

MERCED 726 — DORMITORIOS AMOblados, comida primer orden. Precios bajos. 1856-10-E

CABALLEROS: PIEZA AMOBLADA, central, excelente comida, higiene, economía. Merced 395. 2095.—14-en.

CABALLERO NECESITA PENSION familia, San Bernardo, casa quinta o campo. Dirigirse. Vera 533. 2108—10-en.

BUENA PIEZA CON PENSION, Maestranza 154. 2138—10-E

PIEZA AMOBLADA PENSION. SAN francisco 1257. 2341—E—10

DEPARTAMENTOS, PIEZAS, PENsión. Lira 157. E—12

PIEZAS AMOBLADAS, PENSION, familia, Alonso Ovalle 1244. 2293—9-E

RESIDENCIA PIEZAS BALCONES, por Ahumada, pensión, diario, meses, desde 200. Nueva York 81. 2391—10-E

OFREZCO REGIAS PIEZAS. PENsión, baños. Linda situación Parque Forestal. Santo Domingo 526. 2265— E. 10

REGIAS PIEZAS BAÑO, TELEFONO. Se da pensión de mesa. San Antonio 224. 2384—E—10

PIEZAS, PENSION. CATEDRAL 2429. E—11

AV. M. MONTT 227, CASA QUINTA arrienda pieza matrimonio, pension familia. 9 E.

PIEZAS, CON SIN PENSION, amobladas, regios toilettes, anexos, teléfono, ascensor permanente, ofrécense centralísimas. Estado 141, 4.o piso, Casa C. 10-En.

PENSION DE MESA Y A DOMIcilio, piezas con pensión. Unión Americana 34. 2590—10—En

BUSCO UN DEPARTAMENTO INDEpendiente, dos piezas, con baño instalado, sin o con muebles y pensión, en radio calle Dieciocho. Contestación a Legación Japonesa. 2525-E-11

SE ARRIENDAN PIEZAS CON O SIN pensión, precios módicos, Lastarria 270. 2494

OFREZCO PIEZAS PENSION. CATEdral 2670. 2666—18-E

120, PENSION PIEZA AMOBLADA.—San Pablo 1378. 2662—10-E

BUENA PIEZA PENSION, MIRAFLOres 380. 2675—10-E

CASA FAMILIA, LINDA PIEZA pensión, Serrano 245. 2674—10-E

CENTRALISIMO, SERRANO 77, CAsa familia, arrienda precioso balcón, excelente pensión. 2718

PRAT 191, PIEZA CALLE PENSION, arriendo. 2715—10 E

SEÑORA DEL SUR OFRECE Espléndida pensión, piezas, meses días.—Santo Domingo 1362. 2711—11 En.

PIEZAS PENSION. — PRAT 42. 2703—10 E.

BONITA PIEZA CALLE, AMOBLADA, hall independiente, pensión, baño, teléfono. Compañía 1435. 2705—10 E.

MERCED 663, DOS CUADRAS PLAza Armas, regias piezas, excelente comida, a matrimonio y caballeros. 2763—E—10

¡GANGA! 300 MENSUALES, DOS personas, pieza con pensión. Aproveche. Ahumada 144. Ascensor 3.er piso. 2780

SUCURSALES DE "LA NACION"
LA NACION
EL DIARIO DE MAYOR CIRCULACION EN CHILE

CERCA DE SU CASA HAY UNA SUCURSAL PARA LA RECEPCION DE SUS AVISOS CLASIFICADOS, INSTALADA EX-PROFESO PARA SU COMODIDAD. SIRVASE LEER LA LISTA SIGUIENTE Y ENCONTRARA LA SUCURSAL DE SU BARRIO:

ALAMEDA	Delicias 1109	(Cerca Bandera)
BRASIL	Brasil 5.	(Cerca Alameda).
CORREO CENTRAL..	Plaza de Armas	(Correo Oficina 8).
ESTAC. MAPOCHO ..	Hall de la Estación	(Kiosco).
INDEPENDENCIA.. ..	Independencia 848.	(Al lado C. Ahorros).
INDEPENDENCIA. ..	Independencia 956.	(Frente Pensionado San Vicente).
MATUCANA . . .	Matucana 869.	(Cerca Estc. Yungay)
PEDRO LAGOS . .	Pedro Lagos 1126.	(Cerca San Diego).
PLAZA ALMAGRO .	Eyzaguirre 1116.	(Cerca San Diego).
PLAZA ARGENTINA.	Exposición 8.	(Esquina Alameda).
PORTAL EDWARDS..	Delicias 2718.	(Kiosco).
PROVIDENCIA . . .	Providencia 1316.	(Frente M. Montt).
RECOLETA	Recoleta 390.	(Esquina Dávila).
SAN MIGUEL	San Diego 2390.	(Barrio Matadero).
SAN DIEGO	San Diego 1285.	(Cerca Av. Matta).
SAN PABLO	San Pablo 2571.	(Cerca Cueto).
SANTA ROSA	Santa Rosa 186.	(Esq. Tarapacá).
SARGENTO ALDEA .	San Diego 1683.	(Esq. Sgto. Aldea).

HORAS DE RECEPCION DE AVISOS Y SUSCRICIONES DE DIARIOS:

9 a 12 y 14 a 19.30 HORAS N|O.

ELEGANTE DEPARTAMENTO, BAÑO anexo, buena comida. Precios módicos. Huérfanos 1815. 2754—E—10

DESEO PENSION EN LLO-LLEO, INdicar precios. Casilla 3136. 2609

PENSION, PIEZA, 140, SAN PABLO 1476. 2607 — 10 E.

PIEZAS, PENSION. CATEDRAL 1656. 2619—10—En

FAMILIA VIENESA ARRIENDA regias piezas, con sin muebles, pensión, baño. Santa Mónica 2129, casi esquina Brasil. 2631

MATRIMONIO ELEGANTE, DORmitorio, baño, buena comida, $ 300, Santa Rosa 528. 2631

MAGNIFICA PENSION, PIEZAS amobladas. San Diego 356. 2630—10—En.

SE ARRIENDA UNA PIEZA AMOblada para matrimonio o caballero solo, con o sin pensión. Coquimbo 828, casa 1. 2621

DEPARTAMENTO CALLE, PENSION, casa quinta, 1.º febrero. Providencia, Miguel Claro 221.

ARRIENDO PIEZA CON PENSION. Serrano 73. 2746

BUENAS PIEZAS CON PENSION. — Maestranza 104. 2743—10—E

PIEZA CON PENSION, PERSONA, matrimonio solo. Irarrázaval 315. 2223

SE ARRIENDAN PIEZAS CON PENsión, excelente comida. Santa Filomena 50. E 10

ARRIENDO PIEZAS O DEPARTAmento balcón calle, amobladas, con pensión. Libertad 181. 10-E

ARRIENDO 2 PIEZAS, CON BALcón, con o sin pensión. Franklin 1360.

FAMILIA ARRIENDA PIEZA PENsión. Santa Elvira 240.

17.—JUDICIALES

REMATE.—EL 11 DE ENERO EN CURso, a las diez horas, tendrá lugar el remate de la propiedad 514 de la calle Lira, de esta ciudad. Mínimum: $ 38,000. Bases y antecedentes en la Secretaría del Cuarto Juzgado Civil, autos Caja Nacional de Empleados Públicos y Periodistas con Besa.—El Secretario. E—11

REMATE JUDICIAL — El 14 de enero de 1930, a las diez horas se rematará en el Segundo Juzgado Civil de Mayor Cuantía de Santiago, la propiedad de la calle Lira números 38, 40 de esta ciudad, embargada en ejecución seguida por Molinos Hermanos cesionarios de don Luis A. Lisboa, contra don Juan Valpuesta. Mínimum $ 188.000. — Demás bases en los autos respectivos, caratulados "Lisboa con Valpuesta". Carlos Cruchaga. 9-E

POR DECRETO DEL SEÑOR JUEZ del Tercer Juzgado Civil con fecha seis de enero declaró en interdicción provisoria por causa de demencia a don Eugenio Escalas, nombrando curador de él a doña María Bouquet viuda de Escalas, ordenando extender la correspondiente escritura de discernimiento.— El Secretario. 9-enro.

ACREEDORES FEDERICO REX. — Se ha acordado fijar un término de 15 días, a contar desde el 7 de enero para que los acreedores de don Federico Rex, Mapocho 3602, verifiquen sus créditos en la oficina del interventor don Jorge Koster, Galería Alessandri N.º 7. — La Junta Liquidadora. 2126—10-E

COMPRARE CASA HASTA CUARENta mil sin agente. Escribir: J. S. G. Casilla 3749. 2561-E-10

REMATE, POR ACUERDO INTEREsados partición Mercedes Sánchez de Alarcón, saldrá a remate para el once del presente, a las once horas en la oficina del actuario infrascrito, 5º Juzgado Civil, la propiedad número 447 de la Avenida Matta de esta ciudad, por el mínimum de $ 55,000 al contado, con admisión de postores extraños. Bases y antecedentes en la oficina del actuario, Huérfanos 1280, y Compañía 1231, oficina 4. — Juan Vicente Castro, actuario. 2524

REMATE PROPIEDAD RICARDO González 1596, (Pobl. S. Eugenio), verificaráse de orden Quinto Juzgado Civil, el 14 del actual a las 10 horas. Mínimum: $ 1,377.78. Bases y antecedentes: Juicio Ruiz con Núñez.—El secretario. 2702

18.—MAQUINARIAS Y ACCESORIOS

HARNEADORAS, GRANDES, A MOtor, tipo Boby, ofrece: Cumming 861. 5865-10-E.

COMPRO ESTANQUE DE AGUA de 5,000 litros, en buen estado. Casilla 1135. E. 11

GUILLOTINA Y CARTONERA COMpro. Las Heras 1664. 1674—12-en.

MAQUINA DE COSER, INDUSTRIAL, con motor, véndese. San Martín 633. 1623.—9-en.

VENDO MAQUINARIA COMPLETA, poco uso, taller mecánico. Adaptable cualquier industria, relacionada mecánica. Cienfuegos 60 altos. 2811

VENDO SELLADORA Y MAQUINA cortadora jabón, adoberas, romanita 120 kilos y balanza precisión. Av. San Camilo 991. 2542-E-10

RIELES Y CARROS DECAUVILLE vende Huérfanos 2448 2719

SE VENDE MAQUINA SINGER, 7 cajones, $ 280. Alonso Ovalle 1139. 2616—10—E

MOTORES ELECTRICOS, ALTERNO, continua, torno mecánico, revolvedora, San Diego 346. 2083—10-E

19.—MATERIALES DE CONSTRUCCION

CIEN MIL LADRILLOS FISCALES A $ 130, mil; 30 mil adobes a $ 190, mil; vendo. Avenida Providencia 1383, casi esquina de Manuel Montt. 10284—E-9

SACK, BANDERA 827, BARRACA DE fierro. 11-E

FIERRO ACANALADO, GALVANIZAdo. Bandera 827. 15-E

SACK, ACERO MINAS, BANDERA 827. 11-E

FIERRO REDONDO, SACK, BANDEra 827. 15-E

ACERO PARA MINAS, BANDERA 827. 15-E

BANDERA 827, FIERRO ACANALADO galvanizado. 15-E

ACERO PARA RESORTES, DONDE Sack. 15-E

CLAVOS ALAMBRE, BARRACA FIErro Sack. 15-E

FIERRO PARA TECHO, GALVANIzado y negro; precios muy bajos. Fábrica de Canalización de Fierro. Matucana 1227. E-31

LADRILLOS MURALLA, FISCALES — Precio sin competencia, atenderemos a nuestra clientela oficina 5, 2.o piso edificio: Mutual de la A. Teléfono 84272. 11—E

LAS MEJORES MADERAS NACIONAles en bruto y elaboradas por carros completos o por menor las encontrará en Irarrázaval 395, Barraca Llanquihue. Teléfono Santa Elena 71. 9774—11—E

$ 100 — REGALANSE DOS ESCALAS segundo piso. San Francisco 859. 9-E

DEMOLICION, DIECIOCHO, DIEZ DE Julio, véndese: puertas, mamparas, zócalos, mármol, pino, zinc, cielos, roble. 1890—12-E

PUERTA REJA, FIERRO O MADERA de 2.40 a 2.60 ancho, compro. Avda. Chile 1046. 2097—9-en.

ARENA Y RIPIO VENDE FUNDO Santa Rosa de Apoquindo. 2123.—17-en.

CONSTRUYA O REPARE EDIFIcios económicamente comprando sus materiales en nuestros grandes depósitos. Encontrará desde el fierro galvanizado para su techo hasta los cimientos. Los materiales provienen de todas las grandes demoliciones del centro, estando muy buen estado de uso. Visítenos, Catedral 2013, casi esquina Brasil. Teléfono 80323. 2583

TRILLAS, PASTERIAS, TENGO MAquinaria lista para arriendo. Lucio Cuadra 72, Ñuñoa. 2556-E-10

TEJAS, VENDENSE, 25 PESOS ciento, Ejército 180, puerta de reja. 2499

RIPIO FINO, LAVADO Y GRUESO, piedra, véndese constantemente, faena 5 kilómetros Plaza Armas, final calle Lucio Cuadra esquina Almagro 3 cuadras Pedro Valdivia hacia Cordillera. 2668

MADERA DE PINO, VENDO PUERtas, marcos, pilares y postes usados. Verdadera ocasión. Dieciocho 679. E—11

PUERTAS Y VENTANAS STANDARD de todos los tipos y de muchas dimensiones de cada tipo, ofrecemos para entrega inmediata. Depósito de los Talleres Fénix, Delicias 739, teléfono 85585. (C)

VENDO ADOBES NUEVOS. HUEMUL 930.

20.—MUEBLES Y MENAJES EN GENERAL

VENDO CONSTANTEMENTE MUEBLES ocasión. San Antonio 52. 31-E

LA ANGLO-AMERICANA

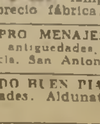

SAN DIEGO 1193

Regios comedores coloniales, $ 600; amoblados, dormitorios 2 cuerpos, con marquesa $ 1,600; hall colonial tapizado en brocato, $ 650; lamparas fierro forjado, precio fábrica. N.O.

COMPRO MENAJES, MUEBLES CAOba, antigüedades, plaques, boletos agencia. San Antonio 52. 31-E

VENDO BUEN PIANO ESTUDIO, FAcilidades. Aldunate 482. 1643—9-en.

VENDESE BUEN PIANO ALEMAN.—San Isidro 187. 1633—12-en

COMPRO TODA CLASE DE MUEbles. Mueblería Esmeralda. Avenida Matta 1016. 15 E

BILLARES BRUNSWICK

Bandas MONARCH tacos, suelas, tizas, St. Martin y Manhatan Club. Paños Simonis e Ingleses. Bolas marfil y sintético para carambolas. Snooker pool. Pida folletos.
Cía BRUNSWICK SUD-AMERICANA
Valdes 677 — Santiago
N.O.

PIANO RONISCH VENDESE. LIRA 382. 1911—11 E.

PIANO VENDESE. EGAÑA 558 D. 1911—11 E.

CON FACILIDADES, VENDO COLchones. Lira 1286. 2094.—11-en.

VENDO JUEGO DORMITORIO, CAtre bronce, varias cosas. Lira 683. 2113.—9-en.

VENDO COCINA ECONOMICA, GAS. Tratar: Lira 248. 2121.—9-en.

VENDO UN ROPERO DE 3 CUERpos y espejos biselados, Marcoleta 422. 2282—9-E

SE VENDE TODA CLASE DE MUEbles. Nueva Andrés Bello 341. 2351—E 10

OCASION VENDO COCHE SILLA plegable, para niñitos, y violín estudio. Argomedo 474. 1475—E—10

$ 150, VENDO PEINADOR MODERno. O'Higgins 1492. 9-E

PIANO CON FACILIDADES COMpro. Grajales 2956. 9—E

POR VIAJE VENDO TODO EL MEnaje de casa, muebles, colchones, catres, cocina y loza. Esperanza 349, bajos norte. 9-E

COCHE GUAGUA, PLEGABLE, perfecto estado, véndese. Amunátegui 131. 9-En.—2398

VENDO DE OCASION POR VIAJE A Europa, muebles de salón, comedor, dormitorio, cocina y varios. Unión Americana 40. 9 En.

OCASION, VENDO PIANO Y AMOblado salón, mitad de su valor. Maestranza 1599. 2373

PIANO MEDIA COLA CARL HARDT, Stuttgart, vendo por ausentarme, 1.200. Serrano 562. 2530-E-10

URGENTE VENDO TODA CLASE DE muebles. Bellavista 161. 2541

URGENTE VENDO DORMITORIO comedor, salón, espejo, salón, roperos, peinadores, cómodas, veladores, catres bronce, colchones lana, aparador, trinche, coche guagua, máquina coser Singer bobina, mesa corredera, sillas, baño enlozado califón. Blanco Encalada 1661. 2710

ESCRITORIO CORTINA, CON SIllón giratorio vendo en $ 280 — Echaurren 654. 2707

DORMITORIO INGLES MODERNO, amoblado salón, tapiz seda, cortinaje ídem, muebles cuero, cocina económica, paragüero, vendo ocasión. Ricardo Santa Cruz 672. 2762

COCINA A GAS NUEVA, MARCA inglesa, nueva, mitad de su valor, vendo, Av. Vicuña Mackenna N.º 218. 2801—11-E

ARRIENDO PIANO PARA CARTAgena, doy buena garantía, Lira 118. 2799—10—E

ESPLENDIDO CALIFONT IMPORTAdo: 2 alfombrados triple cortado, véndese, Compañía 1859. 2797—10-E

AMOBLADO DORADO RICA SEDA, flamante, 450; cuero, 200; felpa, 120; alfombrado salón, 60; espejos dos metros, 100; escritorio, estante, caja fierro, dormitorio, 300; ropero con espejo, 120; cómoda 40; peinador 80, comedor completo, 380; aparador mármol, 80; Buenos Aires 396. 2789

OCASION: 1 SALON, 400; PIANO Hansen, 2,000, costó 5,000; confortables Chesterfield cuero, dormitorio, catres bronce, comedor. Dieciocho 252. 2740

OCASION, VENDO MUEBLES COmedor. Lira 617. 2744—E—11

VENDO UN JUEGO MUEBLES COmedor y otro dormitorio. Estilo moderno. Mapocho 2598. 10-E.

21.—NEGOCIOS E INSTALACIONES (COMPRA Y VENTA)

BAR, VENDO, ADICIONAL. — SAN Pablo 1777. 0956—19 E.

VENDO ALMACEN CON DEPOSITO licores, capital más $ 20,000. Tratar: Av. Matta 1141. E—9

ALMACEN ABARROTES, MUY bien situado, buenas ventas, arriendo bajo, vendo a precio de facturas por enfermedad, Cruz 1297, esquina Maruri. 1179—10 E.

VENDO BAR, SANTA ELENA 1499 1497 —E 10

REGALO ALMACEN BIEN INSTALAdo, cualquier precio, por enfermedad. Sotomayor 1202. 1670—9-en.

SE VENDE UN NEGOCIO MENEStras, buena situación, bastante clientela. Avenida San Luis 1307. 1635—9-en.

VENDO ALMACEN ABARROTES, buena casa habitación. Avenida Matta 576, esquina Santiago Concha. Tratar con su dueño: San Diego 750. 1634—9-en

SE VENDE UNA PENSION Y CAFEtería barata, deja de utilidad 25 a 30 pesos diarios. Independencia 1159. 1699.—9-en.

VENDO BARATISIMAS INSTALACIOnes adaptables a cualquier negocio. Vicuña Mackenna 689. 1751—En—9

BAR, SIETE AÑOS ESTABLECIDO vendo. Recoleta 2099. 1747—En—10

PELUQUERIA VENDO FACILIDAD pago. Independencia 1135. E—9

BOTICA BIEN SURTIDA, NUMEROsa clientela, se vende. San Diego 924. 1731—9-E

OFRECEMOS MAQUINAS Y PAPEL engomado para sellar paquetes. Teclados de goma, cintas, papel carbónico, cojines para sillas, mojadores para estampillas, etc., etc. — Curphey y Jofré Ltda., Ahumada 200. 16-E

REGALO ALMACEN CON DEPOSITO licores, setecientos pesos, imposible atenderlo. Fresia 3102. 2074—E—9

SE VENDEN VIDRIERAS MOSTRAdor y otra clase de muebles. Cumming 930. 2096—10en.

POR AUSENTARME, VENDO MAGnífico bar, facilidades de pago. Inés de Aguilera 1142, Plaza Almagro. 2205—10-E

VENDO OCASION, MAQUINA REGIStradora nuevecita. San Francisco 108 2164—12-E

APROVECHE, GRAN OCASION, POR viaje a Estados Unidos, vendo negocio abarrotes $ 16,000, tiene contrato tres años $ 150 mensuales, sin competidores en las tres esquinas. Verse con su propio dueño. Dolores 351. 2134—12-E

OCASION, VENDO BALANZA TOLEdo, perfecto estado, nueva. San Francisco 106. 2163—12-E

ALMACEN, VENDESE DE OCASION poco capital, gran porvenir. Bascuñán 665. 2156—10-E

VENDO NEGOCIO ABARROTES, precio muy conveniente. Correa esquina Hornillas. 2242—E. 10

VENDO LIBRERIA. SAN DIEGO 129. 2239—E. 9

BONITA PASTELERIA, POR VIAJE, vendo. Recoleta 154. 2250—E. 9

VENDO ALMACEN PUERTA CITE, buena venta, doy prueba, con facilidades, San Luis 1388. Independencia. 9-E

SOMBRERERIA SEÑORA, 9 AÑOS establecida, vendo ocasión. San Diego 364. 10-E

VENDO NEGOCIO MENESTRAS, DE ocasión, en $ 1,000. Tratar Aldunate 1637. 10-E

DE OCASION VENDO ESTANTERIA con espejo, mostrador de vidrieras especial para pastelería. Bulnes 137. 9 E.

VENDESE CUALQUIER PRECIO, negocio abarrotes, poco capital. Bascuñán 1506. 13-En.—2399

VENDO CIGARRERIA. MAPOCHO 1148. 2151

VENDO PELUQUERIA, SILLONES americanos. Mapocho 1140, frente estación. 2338

VENDO CIGARRERIA Y LUStrín. Brasil 106. 2577

SE VENDE ALMACENCITO MEnestras. San Francisco 1235. 2274—10—En

VENDO NEGOCIO ABARROTES, MUY buenas ventas, por viaje urgente. Independencia 1417. 2551-E-11

VENDO ALMACEN MUY ACREDITAdo. San Isidro 295. 2543-E-12

BAR RESTAURANT, VENDO DE ocasión. Brasil 377. 2539-E-11

VENDO O ARRIENDO CARNICERIA, instalaciones de primera, casa habitación, hago contrato, Chile España 500. 2509—10-E

VENDO LUSTRIN Y FUENTE, ESpléndida situación, por enfermedad, estación carros de Pudahuel. 2506—10-E

VENDO DEPOSITO LICORES, CON bastante clientela, y casa, arriendo barato, por no poder atenderlo. Martínez de Rozas 2190. 2505

ALMACEN GRANDE, BONITO, ARmazones, San Diego 1819. 2465

VENDO BARATISIMO, VIAJE, NEGOcio objetos para regalo, San Diego 853. 2482—10-E

VENDO DEPOSITO LICORES, BUEna venta y situación, Avenida Matta 1353. 2474—11-E

PELUQUERIA TOMO EN ARRIENDO Maturana 876. 2518—10-E

ENTREGO CONCESION, ARRIENDO o venta, acreditado taller sombreros para señora, dedicarme otra cosa.—Recoleta 842. 2514—10-E

VENDO $ 150, NEGOCIO CARBON, leña y varios, Av. Matta 361. 2686—10-E

IMPOSIBILIDAD ATENDERLA, véndese muy barata, con facilidades, fábrica única en su género. Cienfuegos 152. 2717

VENDO BAR CON PATENTE ADIcional. Buena venta, por tener otro negocio. Tratar: Esmeralda 869. 2708—10 E.

ACREDITADO DEPOSITO LICORES, véndese sin derecho llaves, clientela propia, capital reducido. San Pablo 1948. 2682

CARNICERIA, PLENA ACTIVIDAD, véndese, $ 3,500. Tratar: Morandé 237 C. 2620

POR NO PODERLA ATENDER, SE vende una frutería, 21 de Mayo 872. Venta doscientos pesos diarios.

BOTICA CATORCE MIL PESOS VENdo con facilidades pago. Situación extremadamente comercial. Tratar: Carmen 1499. 2601

TALLER MECANICO, GARAGE, CON toda instalación véndese o arriendo por enfermedad. Espléndida ubicación. Coquimbo 40 2600

VENDO ALMACEN CON DEPOSITO licor. Dávila Larraín 1705. 2637—11—En

POR ENFERMEDAD VENDO HIgiénica carnicería. Providencia 1295. 2652—11—En

POR NO PODER ATENDERLOS SE venden o arriendan tres buenos depósitos de licores. Independencia 319, Bodega Corinto. 2623—10—En

MOSTRADOR, ARMAZON, VENDO.—Chacabuco 97.

VENDO BAR-RESTAURANT, TRASpaso contrato, Bascuñán 1209. 2794—11-E

POR AUSENTARME DEL PAIS, VIdriería muy acreditada, vendo, Providencia 1246. 10-E

VENDO RESTAURANT CON TODO sus útiles, barrio de primer orden. Buena clientela. Tratar: San Pablo 3425. 2736

$ 160 ARRIENDO LOCAL ESQUINA almacén con bodega Centenario 1399 esquina Santa María, Lo Nogrete. 2728—10—E

PELUQUERIA MUY BIEN INSTALAda, sillones, americanos, teléfono público, lustrín, situada en la parte mas comercial de Independencia, se vende a persona solvente. Tratar: Carrion 1270, oficina. 2734—10-E

SE VENDE UNA ESTANTERIA COMpleta para negocio. Matucana 578.

VENDO BAR Y RESTAURANT, NO tiene competidor. Tratar: Milán 295 2778—E—11

VENDO O ARRIENDO CARNICERIA arreglada por no poderla atender. Bascuñán 998. E 10

VENDO CARNICERIA, REGLAMENtada. Oferta, poco capital. San Pablo 3060.

INSTALACION COMPLETA ABARROtes, vendo barato. San Pablo 2462.

VENDO CARNICERIA, MAPOCHO 4045. E 10

VENDO NEGOCITO. SAZIE 2482.

VENDO BAR. TRATAR: DELICIAS 3999

VENDO REGIA CARNICERIA. Erasmo Escala 3015. 11-E.

$ 1,000, VENDO ALMACENCITO A prueba. Delicias 3893.

VENDO INDUSTRIA ESTABLECIDA poco capital buena casa habitación. Concepción 1045

REGALO PELUQUERIA POR TENER otro negocio. Vicuña Mackenna 811.

POR VIAJE VENDESE ANTIGUA acreditada Cafetería El Pipe. Inés Aguilera 1124, Plaza Almagro.

13—E

Año XIII Núm. 4,743
FUNDADO EL 14 DE ENERO DE 1917

AGUSTINAS 1269 — CASILLA 81-D

LA NACION

ES PROPIEDAD M. C. R.

SANTIAGO DE CHILE, JUEVES 9 DE ENERO DE 1930

EDICION DE 26 PAGINAS

PRECIO EN TODO EL PAIS: 30 CENTAVOS

22.—OBJETOS PERDIDOS

GRATIFICARE PERSONA DEVUELVA reloj pulsera, perdido noche martes, góndola Pila. Sama 1169. 2804.—E 11

PRENDEDOR PERDIDO LUNES 6 del presente, a las 19 horas, esquina Estado con Huérfanos, o carro 10, daré buena gratificación para su devolución. Dardignac 189. 2180—9-E

LE RUEGO A LA PERSONA HAYA encontrado un maletín con objetos diversos, de valor, el sábado 4 en Cuesta Zapata, bajada hacia Valparaíso, se sirva devolverlo o dar aviso en Olivos 1038. Santiago, o Viña del Mar, Portal Barrios N.o 3, a Roberto Izquierdo Gutiérrez. 2633

23.—OFICINAS Y LOCALES COMERCIALES

ARRIENDO LINDAS OFICINAS CON teléfono, Bandera 552. 0188—10-E

ARRIENDO LOCALES COMERCIALES, Chacabuco, Matucana 77. 0499 — 13 E.

LOCALES EN SANTO DOMINGO 979 inmediato a Puente, arriendo en 750 y 650 pesos mensuales. Tratar: Catedral 1125. 11-en.

ARRIENDO ESQUINA, ACREDITADA botica y se presta carnicería $ 150. Washington 1901. Tratar: San Luis 1602 R. 1691.—9-en.

300 LOCAL PARA INDUSTRIA, FÁbrica o garage arriendo. Valparaíso 1211. 1738—En—9

$ 200, ALMACEN CON CASITA arrienda, Merced 248. 1805—9-E

GRAN PROPIEDAD PARA INDUStria, fábrica o garage, arriendo, San Ignacio 1258. 2208—10-E

SE ARRIENDA GRAN LOCAL PARA industria o garage, San Diego N.o 2113. 2130—10-E

ARRIENDO LOCAL PARA GARAge o industria. Condell 649. 10-En.—2273

ARRIENDO ESPLENDIDO LOCAL para negocio. Prat 1112. 10-E

SE ARRIENDA LOCAL. 10 DE JULIO 1066. E—10

ESQUINA CON CASA HABITACION arriendo para cualquier negocio, en $ 300. Tratar: 21 de Mayo 669. 2565-E-11

$ 150, ARRIENDO ALMACEN, LIRA, frente Coquimbo, Morandé 291, oficina 61. 2511

ESPACIOSO LOCAL PARA TIENDA u oficina arriendo barato. Claras casi esquina de Agustinas.

ALAMEDA, ANTES DE ESTACION Central, arriendo espléndido local, apropiado para cualquiera clase de negocio, instalaciones completas. Se hace contrato, tratar, Delicias 2987. 11-E

OFREZCO LOCAL APROPIADO INdustria, bodega, taller, $ 300. Jofré 24. 2737—10—E

LOCAL O CASA CENTRAL PARA INdustria, necesito. Casilla 3964. 2771—E—11

24.—OPERARIOS Y OBREROS (BUSCADOS Y OFRECIDOS)

PELUQUERO NECESITO, CASTRO 885. 2576

COSTURERA MUY COMPETENTE necesito. Compañía 1820. 2583—9-E

AYUDANTA PARA LA COCINA NEcesítase. Esmeralda 790. 1741—En—9

RUEDERO COMPETENTE NECESITO pago bien. Arauco 1030. 9-E

NECESITAMOS UN COMPETENTE armador de puntas para Black que sepa armar a máquina.—Aycaguer, Duhalde y Cía. Víctor Manuel 2298. 1872—9 E.

SE NECESITAN BUENOS MAESTROS hojalateros, Av. Seminario 594. 1815—10-E

NECESITAMOS PRENSISTAS DE pedal, no marginadores. Imprenta "Chile Film", Metucana 27. 9.E

NECESITO 30 COSTURERAS PARA guardapolvos, buzos, trajes de niño. Waldo Silva 2131. Población Huemul. 1730.—9-E

NECESITASE CAMISERAS Y CALzoncilleras, competentes, Rosas 2180. 1781—9-E

MAQUINISTAS PELETERAS, COMPEtentes se necesitan, Peletería Blanco Encalada. Delicias 1598. 2115.—10-en.

NECESITO APARADORAS, BEBE Y criatura. Armadores obra chica. San Ignacio 754. 2092.—10-en.

NECESITO PELUQUERO, INDEPENdencia 420. 2201—9-E

REPARTIDOR DE CARNE, 14 A 16 años, necesítase, Santa Elena 1197. 2168—9-E

NECESITO PICADOR DE LEÑA. — Bascuñán 1023. 2167—10-E

NECESITO EMPAQUETADORA PARA velas, Santa Isabel 115. 2153—9-E

CHOFER RECOMENDADO NECESITA la Municipalidad de Ñuñoa. Presentarse Comisario de Policía de Aseo, de 9 a 11 A. M. E—9

PRENSISTA PEDAL NECESITASE. Fontecilla 268. 2237—E. 9

TAPICEROS, COSTURERAS COMPEtentes, necesito. Copiapó 333, Fábrica "Mueblería París". 2361—E—9

ARMADOR A MAQUINA. COMPETENte en esta sección Black, de señora; fijador de tapas y asentador de pestañas, necesito. Andes 2374. E—9

NECESITO APRENDIZ PANADERO. Mapocho 4322. E—9

OFICIAL TALLADOR, NECESITO. Huemul 482. E—10

NECESITANSE AYUDANTAS VESTOneras. Cochrane 568. E—9

SE NECESITA HOMBRE PARA REpartir botes. Cóndor 1051. E—9

NECESITO ENTACADORES, FORRAdor tacos. Blanco Encalada 2849. 10—E

MACDONALD, GIBBS & Co. (ENgineers) Ltd., Los Andes. Necesítanse obreros para construcción canal. Todo trabajo a trato. Verse: Oficina Central: Esmeralda 665, Los Andes, con ingeniero residente Stranger. 12-En.

FABRICA CALZADO, SACADOR de puntera, necesito. San Francisco 485. 8-En.—2407

NECESITANSE NIÑAS COMPETENtes que sepan hacer jockeys. República 46. 9 E.

CAJISTAS COMPETENTES NECEsita, Imprenta Universitaria. Estado 63. 2579

LIMPIADOR, TAPABARRISTA PARA automóbil, necesita garage, Providencia 1162. 2565-E-10

TORNERO-MECANICO PARA AUTOmóviles, necesita garage. Providencia 1162. 2564-E-10

DOS MAESTROS COMPOSTUREROS necesito urgente. Compañía 1832. 2536-E-10

LAVANDERA PARA GUAGUA, CON recomendaciones, necesítase. Ejército 64. 2527-E-10

NECESITO OPERARIO VESTONERO de primera, Claras 557. 2492—11-E

SE NECESITA CAPATAZ CHOFER mecánico para taller de mecánica y carpintería, buen sueldo, a persona competente, escribir a casilla 94-D, acompañando copias de certificados. 2493—10-E

RAYADOR, ENCUADERNADOR Y prensista pedal necesita Imprenta Lillo. Los Andes, $ 1.30 y 1.20 la hora. 2497—10-E

COPERO, RESTAURANT, MANUEL Montt 36, Providencia. 2501—10-E

FABRICA DE CALZADO, NECESITA buen sacador de punteras y aparadoras competentes, Coquimbo 743. 2483—11-E

POSTICERAS, CAMISERAS, NECESIto, pañera, lavandería Española, San Antonio 77. 2472

PELUQUERO JOVEN NECESITO con fianza $ 200 en efectivo, buen trabajo. Tratar: Arturo Prat 2963. 2578—10—En

COSTURERA RECOMENDADA NECEsito, Irarrázaval 3300. 2517

PELUQUERO DE FIRME NECESITO Chiloé 2046. 2667

TORNERO COMPETENTE SE NECEsita, tratar Romero 3244. 2665

NECESITO DOBLADORES DE PLIEgos, San Francisco 49. 2687

ENCUADERNADOR NECESITO, MOrandé 690. 2685

SE NECESITAN OPERARIOS SAStres, para obra grande, chalequeras, Huérfanos 1042 altos. [illegible]—10-E

NECESITAMOS MAESTROS COMPEtentes en colocación de baldosas. Preséntese de 7 a 10 A. M. Sargento Aldea 949. 2661

ENLUCIDORES A POLVILLO Y YEso necesito, Santa Elena 2224. 2673

ZAPATEROS COMPOSTUREROS NEcesito, Serrano 31. 2672

NECESITO PELUQUERO, LASTRA N.o 1081. [illegible]

CHOFER CARGADOR, COMPETENte, con recomendaciones, [illegible] San Diego 743. 2697

NECESITA TEJADORES COMPETENtes, buen sueldo, República 78. 2693

CARPINTEROS NECESITO, TUPPER 1560. 2692

LIMPIADOR PARA TINTORERIA necesito, pago muy bien, Purísima 37. 2690—10-E

NECESITO BARNIZADOR, MAEStranza 639. 2699

NECESITO MAESTRO PARA COMponer, barnizar, tapizar, muebles.— Blanco Encalada 1661. 2700

AYUDANTAS APRENDIZAS VESTIdos, necesito. Almirante Barroso 347.

SERRUCHERO COMPETENTE NECEsito. Agustinas 1778.

COMPAGINADOR COMPETENTE necesita Imprenta Artes y Letras, Villavicencio 315.

CAJISTA DE REMIENDO NECESITA Imprenta Artes y Letras. Villavicencio 315.

NECESITO CAMISERA Y POSTICEra. Irarrázaval 2552. 2706—11 E.

NECESITO COLOCADOR BALDOSAS Vicuña Mackenna 1209 2725—

COSTURERA ADELANTADA EN MOdas necesito Lira 981 2726

SE NECESITA JOVEN MARGINADOR prensa pedal. Presentarse de 10 a 12. San Antonio 760 al 774. E—10

OFICIALES CERRAJEROS NECESIto. Catedral 1888. 2755—E—10

FABRICA TEJIDOS NECESITA: TEjedoras, costureras, embobinadoras. Brasil 637. 2614

FUNDICION BRONCE, NECESITA oficiales y aprendices. Brasil 860. 2613

NECESITO CARPINTERO WASHINGton 156 (Ñuñoa). 2612

NECESITO CARPINTERO. MARIN 025. 2612

NECESITO RECORREDORES DE PIsos. Vicuña Mackenna 1707. 2612

NECESITO PULIDOR BALDOSAS, VIcuña Mackenna 1707. 2612

NECESITO CHOFER PARA CAMION Ford, buen porcentaje. Vicuña Mackenna 1317. 2611—10 E.

NECESITO DOS CARPINTEROS, ex-Intendencia, Plaza de Armas, 2.o piso. 2654

PRENSISTA DE CILINDRO, COMpetente necesita Imprenta Chile. Morandé 767. 2646

PRENSISTA DE PEDAL, COMPEtente, necesita Imprenta Chile. Morandé 767. 2645

NECESITASE MAESTRO ZAPATEro, talleres Casa Nacional del Niño. Providencia 1845. 2633—10—En.

SE NECESITAN TRABAJADORES competentes. Calle Central, por Monjitas. 2635—10—E

MODISTAS COMPETENTES NEcesítanse. Estado 169. 2621

NECESITO MAESTRO ZAPATERO, sepa toda la obra, Mapocho 1484.

NECESITO ZAPATERO COMPOSTUrero, en Lo Ovalle, al lado de la Panadería Atacama. 2738

CAJISTAS. NECESITANSE. SAN Pablo 1455. 2602

COMPOSTURERA COMPETENTE necesito, Delicias 2865.

COSTURERA SEPA CORTAR, NECEsítase, Catedral 3154. 10-E

NECESITO GASFITER, ERASMO Escala 3065.

NECESITO HOJALATERO GASFITER Santa Isabel 249. 2791

¡CORTADOR DE CARNE! PRECISO, urgente, para San Antonio, casa, comida $ 200. La Veloz, oficina de Empleos, Londres 1. 2787

NECESITANSE LAVANDERAS $ 80, cocineras, Libertad 543. 2785

NECESITO COSTURERA BORDADOra máquina, Bascuñán 116.

TORNERO COMPETENTE NECESITA el Garage Davidson y Leteller, para trabajos delicados. San Diego 1844. Muy buen sueldo. Presentarse de 9 a 12 A. M. 12-E

OPERARIOS: CARPINTEROS, CArroceros y oficiales se necesitan en San Diego 1844. Garage y Carrocería Davidson y Leteller. Preséntarse de 9 a 12 A. M. 12-E

MAQUINISTA PARA LA ATENCION de máquinas de carpintería, necesito. Presentarse de 9 a 12 A. M. en San Diego 1844. 12-E

MECANICOS MAESTROS PARA AUtomóviles, necesito. Garage Providencia 1162. 10-E-2034

APRENDIZA COSTURERA ADELANtada en vestones, necesito. Morandé 594. 2781

ZAPATEROS PLANTILLEROS NECEsito, traer [illegible]. Botería Escalante. Compañía 1999. 2769—E—10

LAVANDERA RECOMENDADA, LAvar en casa, preciso. Rosas 1869. 2768

NECESITO DESMANCHADORAS. Catedral 1043. 2767

CARRETELERO NECESITO. ESPEranza 77. 2766

NECESITO 2 CARPINTEROS PRACticos en construcción casas. San Ignacio 1263. 2816—E—10

CHAUFFEUR NECESITO. PRAT 228. 2817

CHOFER MECANICO PARA CAMION, necesito. San Diego 2263.

NECESITO AYUDANTA MODAS. SAN Diego 359.

PELUQUERO NECESITO. PELUQUEría Sala de Espera. Estación Central.

NECESITO AYUDANTAS VESTONEras. Sotomayor 932.

AYUDANTAS VESTONERAS NECESIto. Bulnes 782, casa 4.

POR CAMBIO DE DUEÑO NECESITO zapatero composturero. Brasil 31.

OFICIAL TAPICERO AUTOMOVIles, competente. Vergara 99. 10-E.

MARGINADOR PEDAL, NECESIto. Maestranza 668.

NECESITO PREPARADORES PAra Black de señoras, San Alfonso 444. 10-E.

MECANICO COMPETENTE EN AUtomóviles, para darle Garage & medias! Prefiérese con clientela. Delicias 2440.

BARNIZADORES NECESITO. SUcre 845.

CORTADOR CARNE NECESITO. SAN Diego 859.

NECESITAMOS BUENA PERFORAdora, buen sueldo. A. Prat 1285, Fábrica de Calzado. 10—E

NECESITASE CORTADOR O CORtadora Fábrica Cajas de Cartón. Diez de Julio 1340.

ZAPATERO COMPOSTURERO NEcesitan. Santa. Rosa 294.

PRENSITA PEDAL NECESITO. IMprenta "Claret".

CARPINTERO NECESITO. BIO-BIO 755.

PELUQUERO NECESITO. MAPOCHO 3010.

HAGO COMPOSTURAS, CAJAS DE fondo y trabajo de cerrajería. Patricio Lynch 872.

CHOFER PARA CAMION FORD. — Francisco Lobos 873.

Siga la flecha

El blanco son $ 5.00
que pueden ser suyos

◆

"LA NACION" obsequiará diariamente cinco pesos al avisador que haya colocado el aviso marcado por la punta de la flecha roja.

Es indispensable presentar el comprobante de pago en la Caja.

26.—PROFESIONALES DIVERSOS

OFICINA DE CONTABILIDAD, LIRA 1138, atiende rápidamente arreglo libros, inventarios balances y declaraciones renta. E—12

SEÑORITA FARMACEUTICA, NECEsito. San Diego 2308. 1642—11-en

NULIDADES DE MATRIMONIOS, divorcios, cobranzas y toda tramitación legal, atiende diariamente el abogado Jaramillo Arteaga, anticipando fondos, según convenio. Consultas: Bandera 154, oficina 2. 2283—9-E

OFRECESE TECNICO LECHERIA, construcciones establos modernos, crianza artificial terneros, experiencia veterinaria, largos años práctica. Buenos informes. R. R. Bascuñán 1280. 9-E

CONTABILIDADES, LIBROS ATRAsados, inventario, balances. Concepción 816. 2540-E-10

27.—PROPIEDADES (COMPRAN)

COMPRO SITIO ENTRE 5,000 Y 20 mil m2.; se prefiere principio camino de Melipilla a San Bernardo. Av. San Joaquín, La Legua o San Diego 376. de 11 a 12 M. 1648—En—9

CASA CON ENTRADA PARA CAMIOnes deseo comprar hasta $ 80,000 al contado. J. A. B. Correo Central. 2109.—9-en.

COMPRO PROPIEDADES BARRIO Ñuñoa, Providencia, Recoleta, Llano Subercaseaux y San Pablo, casilla 2140. 2437—9-E

COMPRO CASA CHICA, MODERNIsima, hasta 80,000, con renta y 70 mil, sin renta, dirigirse sólo por escrito, San Ignacio 67. 2503—14-E

28.—PROPIEDADES (VENDEN)

LINDO SITIO, AVENIDA MACUL 370, cerrado, buena reja, vendo. 0813—13-E

AVENIDA ECUADOR 2340, SITIO 14x47 totalmente cerrado vendo $ 25,000. Tratar: Salvador 2350. 0051—11 E.

SE VENDE SITIO CON QUINTA. RObles 816. 1611.—10-en.

VENDO COMODA CASA, MAIPO 569 tratar Recoleta 2445. 1810—9-E

PROPIEDAD DE OCASION, VENDO Falta poco terminar. Verla y Tratar: Av. San Diego 125. Fermín Vivaceta. 2119.—10-en.

30,000, VENDO CASA MODERNA EN Carrión, cinco piezas, dos patios, hall servicios, con instalación de baño, luz, deuda 24,000 Caja Ahorros. Tratar con su dueño, San Antonio 420. 2204—10-E

OCASION VENDO LINDA CASA ESquina, auto Ford 27, muy buen estado, verlo Barraca Lo Ovalle, Paradero 17. 2179—9-E

ARRIENDO O VENDO EN POBLAción Atacama, sitio esquina con habitación, garage, gallineros, luz eléctrica, abundante agua, bien plantado, a 1 cuadra carros, tratar Av. Matta 314. 2147—9-E

VENDO $ 7,000, CASITA TRES PIEzas, da arriendo $ 90. Mitad contado. Saldo facilidades. Tratar Maipo 239 (Recoleta). 2304—9-E

CHALETS Y CASAS NUEVAS, BArrio Estación y Pila, vendo. Tratar, Delicias 3559, interior 0.60. 2244—E. 9

VENDO O CAMBIO POR PROPIEDAD almacén. Dardignac 402. 2263—E. 9

AV. SALVADOR 2340, SITIO 14x47, totalmente cerrado, vendo $ 25,000. Tratar: Salvador 2350. 951—E—11

SE VENDE EN VIÑA DEL MAR, calle San Pablo de la Cruz N.o 463, detrás de la iglesia de los Pasionistas, un chalet inconcluso, tiene 6 piezas, baño instalado, 10 metros de frente, 28 de fondo. En 42,000 con facilidades de pago. Tratar con su dueño. Av. Recoleta 709, Santiago.

SE VENDE UN CHALECITO DE un piso en Viña del Mar, calle San Pablo de la Cruz N.o 459 detrás de la iglesia Pasionista, tiene 5 piezas, baño, cocina, hall y jardincito al frente. En 30,000 pesos con facilidades de pago. Tratar con su dueño, Av. Recoleta 709. Santiago. 2573

15,000 CONTADO, DEUDA CAJA 10,000, saldo mensualidades, vendo 35,000 y 40,000, rejias casas nuevas, con garage .Maestranza 2016. 2548-E-11

25,000 C|U., FACIL PAGO, VENDO casitas nuevas, una cuadra Matta. Sta. Elena 1267. 2545-E-11

CASITA INCONCLUSA, ARBOLES frutales. Chiloé pasado Mercedes Mira, Paradero 8, dirigirse: Simón, Bandera 14. 2535

VENDO PROPIEDAD RENTA, CENtralísima, Irarrázaval 2716. 2478—10-E

SE VENDE UNA CASA, SANTA ROSA 151, pasado del puente de la Aguada, tratar Santa Rosa esquina de San Miguel. 2470

$ 140,000, VENDO ESPLENDIDO CHAlet, tres pisos, jardín, garage, terraza, barrio San Cristóbal. Deuda hipotecaria $ 40,000. — Tratar con su dueño. Loreto 340. 2515—10-E

INMEDIATO PLAZA BAQUEDANO, véndese de ocasión casa moderna, solamente $ 60,000, tratar 5 a 6. — Compañía 1509. 2678

6,000 WASHINGTON, SITIO DE gran porvenir. Dueño: Maestranza 1495. 2638—10—En.

$ 28,000 VENDO ELEGANTE CAsita, se entrega pintada, empapelada y lámparas eléctricas. Dávila Larraín 1475. 2637

$ 14,000 REGALO CASITA, LUZ eléctrica, cocina, baño. Pérez Canto 2338. Santa Rosa 1153, casa 17. 2729—12-E

$ 22,800 VENDESE CASA ESQUINA, barrio Condell. San Diego 934. 2289

VENDO BARATO, CONFORTABLE casa habitación en Avenida Seminario, cerca Providencia. También vendo la casa vecina esquina sin altos. Deuda Caja Hipotecaria. Seminario 269. 2815

$ 12,000 PROPIEDAD ESQUINA, 5 piezas, 800 metros, Lo Ovalle. Tratar: Gálvez 899.

VENDO PROPIEDAD CINCO DEPENdencias. Toesca 2871. Tratar: Herrera 1196. 11—E

29.—PROPUESTAS

LLAMASE LA ATENCION HACIA UN aviso que se publica en el "Diario Oficial", en que se piden propuestas públicas para dotar de local a la Escuela Vocacional N.o 2 de Santiago.— El Director General de Educación Primaria. E 12

LLAMASE LA ATENCION aviso que se publica en el "Diario Oficial", en que se piden propuestas publicas a fin de dotar de local a la Escuela N.o 213 de Santiago.

LLAMASE LA ATENCION HACIA aviso que se publica en el "Diario Oficial" en que se piden propuestas públicas para dotar de local a la Escuela N.o 238, de Santiago, ubicada en San Bernardo.—El Director General de Educación Primaria.

MUNICIPALIDAD DE SANTIAGO. Dirección de Pavimentación.— Propuestas Públicas para la adquisición de una Planta Asfaltadora.— Pídense propuestas públicas para la adquisición e instalación de una Planta de Asfalto, con las siguientes partidas:— a. Máquina preparadora de mezclas asfálticas para calzadas; b. Máquina chancadora de piedra; — c. Harnero clasificador de chancado.— Las bases y especificaciones están a disposición de los interesados en la Tesorería Municipal y en la Dirección de Pavimentación (Sección Conservación).— Las propuestas se abrirán el jueves 27 de febrero, a las 4 P. M. en la Sala de [illegible] día. El Tesorero Municipal.

30.—REMATES VOLUNTARIOS

MUNICIPALIDAD DE SANTIAGO. Ventajoso remate de carretones [illegible]. — De orden de la Alcaldía, el jueves 9 del presente, a las 10 A. M. en Esperanza 653, entre Rosas y Santo Domingo, se rematarán cincuenta carretones aperados en muy buen estado y dados de baja con motivo de la modernización del servicio de [illegible] por el bajo mínimum de $ 200. [illegible] Datos en la Dirección de Aseo y en la Tesorería Municipal.— El Tesorero Municipal.

MUNICIPALIDAD DE SANTIAGO. Subasta de terrenos.—De orden de la Alcaldía, se sacará a remate público la propiedad municipal con frente a las calles de Carrión y Escanilla, que ha quedado sobrante de las expropiaciones efectuadas por la apertura de esta última calle, de conformidad con las bases que pueden consultarse en la Tesorería Municipal. El remate tendrá lugar el viernes 17 del presente, a las 4 P. M., en la Tesorería Municipal.—El Tesorero Municipal.

MUNICIPALIDAD DE SANTIAGO. Remate publico.— De orden de la Alcaldía, se sacarán a remate público los materiales provenientes de la demolición del edificio de Diez de Julio N os 1026-28, que [illegible] piado. El remate se efectuará en el local indicado. el viernes 17 del presente, a las 10 A. M.— El Tesorero Municipal.

31.—SOCIOS Y PRESTAMISTAS

SOCIO, $ 30,000, NECESITO, industria segurísima, interesarlo o 20 por ciento interés, dirigirse: Esain, San Antonio 224. 2154

NECESITO SOCIO POCO CAPITAL Delicias 3610.

NECESITO TRES MIL PESOS para industria establecida. Julio [illegible] ñados 281, Yungay. 2573—11-

JOVEN ACTIVO Y SERIO, [illegible] $ 300 negocio porvenir. Veintiuno de Mayo 773. Pieza 5, de 9 a 10.

NECESITO SOCIO CON CAPITAL [illegible] mil pesos, para abrir carnicería, barrio excelente, Santiago Concha [illegible]

COMERCIANTE ESTABLECIDO necesita $ 3,000, buenas garantías. Orden 1799.

AL COMERCIO O CAPITALISTA que desee personal joven y activo de buenas referencias para interesarlo en negocio positivo, dirijase a D. [illegible] San Diego 897. 2758-

SOCIO O SOCIA, CON DIEZ [illegible] pesos, para industria, utilidad [illegible] Dirigirse: San Pablo 1182. J. H. [illegible]

PRESTAMOS HIPOTECARIOS [illegible] 7 o|o, consigo rápidamente [illegible] Banco Hipotecario. Arreglo títulos. Traspaso deudas particulares. [illegible] gastos. Bandera 261 (tercer piso)

SEÑORA O SEÑORITA ACTIVA, disponga de 3 a 5,000 pesos, para industria, necesito. San Diego [illegible]

Caja de Crédito Popular

SAN PABLO 1130 — TELEFONO 85301 (Auto)
(Entre Bandera y Morandé)

GRAN REMATE

LOS DIAS 13 Y 14 DE ENERO DE 1930

ESPECIES CORRESPONDIENTES A LAS SIGUIENTES POLIZAS, TODAS CON

Vencimiento al 31 de Octubre de 1929

OFICINA MATRIZ

ALHAJAS, del N.o 37.416 al 38,087.
OBJ. VARIOS, del N.o 44,604 al N.o 46,944.
MUEBLES, del N.o 2,061 al N.o 2,307.

SUCURSAL ESTACION

Del N.o 14,307 al N.o 14,847.
Del N.o 12,303 al N.o 13,835.
Del N.o 493 al N.o 635.

— H A Y : —

ALHAJAS.—Relojes de oro, plata y níquel, de bolsillo y de pulsera, argollas de oro, anillos de oro con piedras finas, prendedores de corbata, aros con brillantes, solitarios, etc.

OBJETOS.—Máquinas de escribir, coser, moler carne, fotográficas, victrolas de sobremesa, discos, violines, servicios de cuchillería, de té de plaqué; maletas, maletines, estuches de dibujo, sillas, ventiladores eléctricos, escopetas, revólvers, pistolas, juego de lavatorio, relojes de sobremesa, paraguas, cuadros de diferentes pintores, etc.

ROPA.—Ternos nuevos y usados, sobretodos, batas, abrigos de piel, ropa de cama, mantas de castilla, zapatos, impermeables, etc.

MUEBLES.—Catres de bronce y fierro, máquinas de coser de pie, victrolas de mueble, pianos de diferentes marcas, amoblados de salón, de comedor, de dormitorio, MAQUINA BOLETERA, etc.

LOS RESCATES SE PERMITIRAN HASTA EL 11 DE ENERO DE 1930

NOTA.—Las especies estarán a la vista tres días hábiles antes de la subasta. Up.—X

Remate Municipal

de carretones

HOY JUEVES 9 DEL PTE., A LAS 10 HORAS

653 - ESPERAZA 65-N3

Venderé con el mínimum de $ 200. 50 CARRETONES EXCLUIDOS DEL SERVICIO.

A LA VISTA, HOY, DE 10 ADELANTE.
Pago al contado.

Enrique Mandiola E.,
Martillero Municipal.

U. P. 9 En.

RIVAS Y CALVO

REMATE JUDICIAL

Por orden del 4.o Juzgado en el juicio López con Portou y varios consignatarios, remataremos al mejor postor

HOY jueves 9 del presente, a las 15 horas, en Teatinos 321

LO SIGUIENTE:
Amoblado dormitorio de jacarandá, muebles sueltos de dormitorio, amoblados de comedor, mesas y sillas de idem; amoblados de salita y de escritorio, espejos, bicicleta para hombre, cocina a gas de la Compañía, y una cantidad de muebles y útiles de casa; autopiano Stodark y piano vertical Kuzengerk.

PAGO AL CONTADO.

C. RIVAS V. y A. CALVO M.
— TELEFONO 85593 — HUERFANOS 1284 —

REMATE

POR CUENTA DEL LLOYD ALEMAN, DE UNA PARTIDA DE CEMENTO

"DYCKERHOFF"

DEPOSITADA EN LAS BODEGAS DEL DESVIO RIESCO (INTERIOR) — MAPOCHO N.o 3411.

HOY JUEVES 9, A LAS 9.30 HORAS

Venderé al mejor postor 13 barriles, y 300 sacos de cemento "Dyckerhoff", en bolsas de papel.

La avería consiste sólo en la rotura del envase de papel.

A LA VISTA DESDE HOY.

PAGO AL CONTADO.

VICTOR ARAYA L.,
MARTILLERO DE HACIENDA

U. P. 9 En.

Remate del Menaje de Casa

DE LA CHACRA "LAS LILAS"

TRASLADADO A

559 MONJITAS 559

MAÑANA VIERNES, A LAS 14 HORAS.

HAY: Rico amoblado confortable, tallado estilo Reina Ana, silla de repos con cojines, mesa tallada, mesita ratona, potiche china, cuadros al óleo, lámpara de pantalla, rica alfombra de 4 piezas. Amoblado estilo Misión, compuesto de 2 sofaes y 6 sillas, biblioteca de 3 cuerpos, escritorio de ministro y gran mesa de lectura; sillones Morris, sofá y 2 sillones tapizados en cuero, mesa de juego, escopeta americana, carabina Winchester, patines, Ma[illegible].
Rico amoblado de roble americano para comedor, rico amoblado de roble con cuero americano, compuesto de sofá y 2 sillones, servicios de loza inglesa y de cristal cortado. Vino, mantel con servilletas.
Tres amoblados estilo inglés color caoba para dormitorio, otro amoblado completo de erable, catres con somieres, 10 ricos colchones de crin y lana, flamantes; 30 frazadas de lana, colchas, [illegible] máquina Singer de mano.
Amoblado blanco para jardín, compuesto de sofá, 2 sillones, 2 sillas y mesa, paragüero con espejo, mesa para bridge, gran variedad de útiles de cocina, máquina y frascos Weck para conservas, alfombra para escalera, 1 lote de cordel, etc.

A LA VISTA HOY DE 14 A 18 HORAS.

JORGE Y VICTOR EYZAGUIRRE,
Martilleros de Hacienda.

U. P.—10 En.